

DISCLOSURE 2023



すばらしい明日をつくる

岐阜信用金庫

当金庫の経営理念

- 地域社会繁栄へのご奉仕
- 地元中小企業の健全な発展のサポート
- 豊かな家庭生活実現のお手伝い

当金庫グループは強固なネットワークで
多彩な金融サービスを提供し、
お客さまへのサービス向上に努めております。

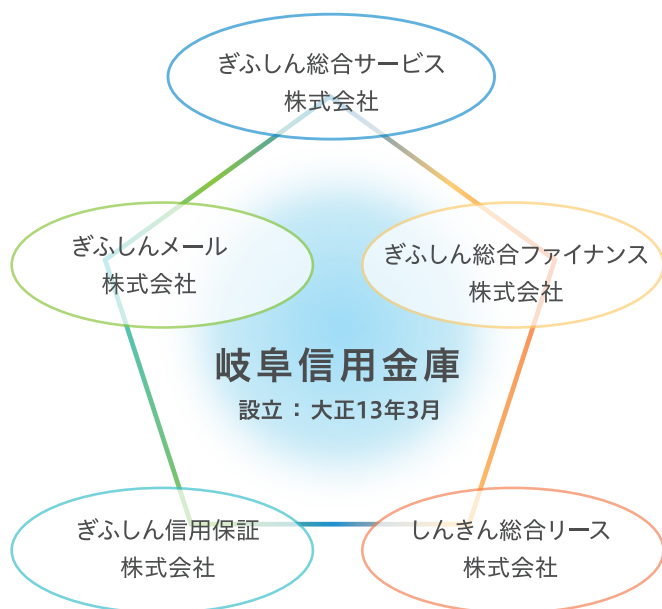

■ シンボルマークとシンボルカラー



シンボルマークは人と人の和を大切に
するところ、人とのふれあい、
共に躍進する二つが一つになり限りなく
伸びゆく——**ぎふしん**。
このような理念を<人>という文字で象徴
しています。
青色は、当金庫のシンボルカラーです。

■ イメージキャラクター



©Moomin Characters™

フィンランドの作家、トーベ・ヤンソンの
文学作品「ムーミン」は世界の多くの人々
に愛され日本でも世代をこえて親しまれ
ています。
岐阜信用金庫は皆さまに、より親しまれた
いと願う気持ちを「ムーミン」に託しイメ
ージキャラクターとして採用しています。



CONTENTS 2023

経営理念・ぎふしんグループ

ごあいさつ	1
100周年に向けて	2

■ 地域とともに

地域密着型金融の取組み	4
-------------	---

■ 2022年度事業の概況

2022年度事業の概況について(単体)

損益の状況について/預金について/貸出金について	13
有価証券について/自己資本比率について/ 金融再生法に基づく開示債権について	14
貸借対照表/損益計算書/剰余金処分計算書	15

■ ぎふしんについて

組織	16
総代会	17
経営管理	19
リスク管理	20
コンプライアンス	21
マナー・ローダリング等への対応、お客さまからの ご相談・苦情・紛争等の対応	22

■ 事業・店舗について

事業の内容	24
主な商品・サービス	25
店舗のご案内	28

100周年・記念ロゴマーク



おかげさまで100周年

これからも地域と一体となって未来へ向かっていく
という想いを込めたマークです。

ごあいさつ

地域のお客さまと共に成長する ベストパートナーを目指す

平素より岐阜信用金庫に格別のお引き立てを賜り、厚くお礼申し上げます。

本年も当金庫の事業内容を取りまとめた「DISCLOSURE 2023」を作成いたしましたので、ご高覧いただき、当金庫に対する理解を深めていただければ幸いに存じます。

令和4年度の日本経済を振り返りますと、新型コロナウイルス感染症対策における行動制限が解除され、経済活動が正常化に向かい、景気は緩やかに持ち直しの動きが見られました。一方で、ロシアによるウクライナ侵攻の長期化や、中国のロックダウンが、半導体等の部品供給不足や、原材料およびエネルギー価格の高騰を招き、企業活動に多大な影響を及ぼしました。

こうした中、当金庫は、信用金庫の原点であります「コミュニケーションを通じた地域のお客さまへの課題解決型営業」を一層強化し、適切な金融仲介機能の発揮と最適な金融サービスの提供に努めてまいりました。

具体的には、対面による営業を継続的に実践し、企業・家計に対する資金繰り支援、ビジネスマッチングや事業承継等の課題解決に向けた本業支援、そしてソリューション営業機能の強化に向けて積極的に取り組んでおります。また、非対面チャネルにつきましても、事業者向け本業支援プラットフォームとして導入しました「ぎふしんBig Advance」、個人向けサービス「ぎふしんアプリバンキング」の機能拡充を行い、利便性の向上に努めております。

サステナブルな社会実現にむけた取組みとしましては、「ぎふしんESGローン」等の取扱いを開始しました。また、地域全体の金融リテラシー向上のために、金融教育プログラムを新規策定し、学生や社会人を対象とした金融教育支援に取り組んでおります。

一方、地域金融機関におきましては、低金利環境、地域の人口減少および高齢化、環境問題への対応、DXの推進等、環境変化に対する柔軟な対応が必要となっております。このような状況の中、お取引先のご要望や課題にお応えできますよう積極的に取り組んでまいります。

当金庫は令和6年3月31日、創立100周年を迎えます。これもひとえにお取引先の皆さまや地域の皆さまのおかげと深く感謝申し上げます。今後とも、お客さまのお役に立てますよう精一杯取り組んでまいりますので、引き続き変わらぬご支援、ご愛顧を賜りますよう心よりお願い申し上げます。

令和5年7月

理事長 好岡政宏



01 地域社会繁栄へのご奉仕

来る2024年の創立100周年に向け、対面によるコミュニケーションの深化や、非対面チャネルの進化による全世代のお客さまとの接点確保を通じ、お客さま一人ひとりに応じたソリューションを提供し、「お客さま本位の営業」により、地域の未来を豊かにするお手伝いをしております。



100周年 つなぐ これまでを

02 脱炭素化へ向けた取組み

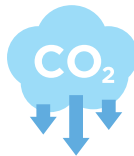

地球温暖化による自然災害の発生等により、「持続可能な社会」や「脱炭素」への関心が高まっています。こうした中、当金庫は「金庫内における脱炭素化への取組み」と、「地域社会・お取引先の脱炭素化やサステナブルな経営実現に向けた取組み支援」を加速させ、地域金融機関として脱炭素化への取組みを主体的に行う「脱炭素化へ向け

た取組み方針」を策定し公表させていただきました。

気候変動対応や脱炭素化に資する戦略の実践、ガバナンスの強化により、当金庫は脱炭素化経営を図りつつ、ファイナンス機能の充実とソリューションメニューの拡充を進め、お取引先・地域社会の脱炭素化を積極的に支援し、持続可能な地域社会の実現を目指します。

長期ロードマップ

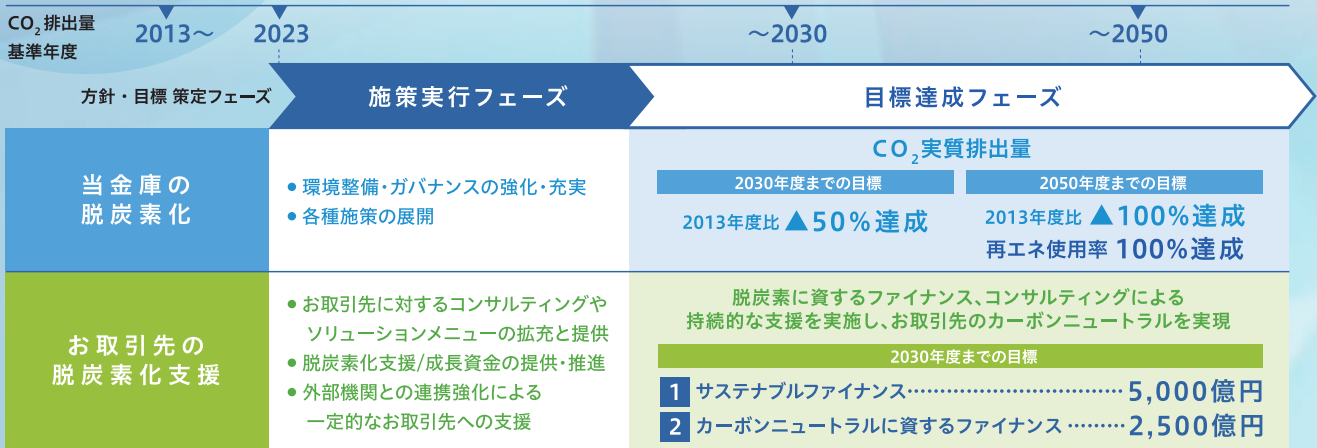

03 サステナブルファイナンス

持続可能な社会の実現に向けて、地域のお客さまと共に貢献していくために、本年4月より、SDGs経営支援として「ぎふしん ポジティブ・インパクト・ファイナンス」、脱炭素経営支援として「ぎふしん サステナビリティ・リンク・ローン」の取扱いを開始しました。ESGに取り組むお客さまの企業活動を見える化し、サステナビリティ経営を後押しします。

「ぎふしん ポジティブ・インパクト・ファイナンス」の実施体制、及び「ぎふしん サステナビリティ・リンク・ローン」の融資フレームワークについて、**全国の信用金庫に先駆け、第三者評価機関である格付投資情報センター(R&I)のセカンドオピニオンを取得しております。**



ぎふしん ポジティブ・インパクト・ファイナンス (PIF)

お客さまの企業活動において「環境・社会・経済」など社会に影響を与える要因(=インパクト)を金融機関が分析・評価し、当該取組みの継続的な支援を目的として資金支援を行います。

Point

評価書は第三者評価により国際原則等に適合していることを証明

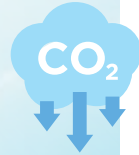

ぎふしん サステナビリティ・リンク・ローン (SLL)

当金庫オリジナルモデルとして、CO₂排出量削減に着目した資金調達方法です。

地域のために **えがく** これからの

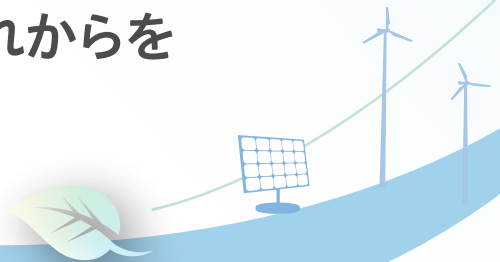

04 金融リテラシー教育プログラム「ぎふしんマネーエデュ」

国内における成人年齢引き下げ、高齢化による社会保障の減少、資金決済方法の多様化などを背景に、2022年度より高等学校では金融教育が必須化されるなど、若年層を中心に金融リテラシーの向上が課題となっています。

当金庫は、地域全体の金融リテラシー向上を目的に、金融リテラシー教育プログラム「ぎふしんマネーエデュ」を新規策定し、金融教育支援を体系的に実施していきます。

当金庫職員や外部講師による推奨教材等を使ったセミナーや研修による、「学校向け」、「職域向け」、「地域向け」の全年齢層を対象とした金融教育支援プログラムであり、当金庫の経営理念である「豊かな家庭生活実現のお手伝い」及びSDGsの「4.質の高い教育をみんなに」に直結する地域貢献活動となっています。



地域密着型金融の取組み

持続可能な社会の実現に向けて

当金庫は、「経営理念」「ぎふしんSDGs宣言」「脱炭素化へ向けた取組み方針」に基づき、地域社会の課題解決を通じて、地方創生と持続可能な地域社会の実現を目指してまいります。

SUSTAINABLE DEVELOPMENT GOALS



ぎふしんSDGs宣言

1. 私たちは、持続可能な開発目標 (SDGs) の達成に尽力し、地域の課題解決を通じ、地方創生と持続可能な地域社会の実現を目指してまいります。
2. 私たちは、地域金融機関としての役割を認識し、お客さまに対して、SDGsに関する情報を積極的に発信し、SDGsの普及に貢献してまいります。
3. 地方創生とSDGs金融の促進のため、注力するゴールを定め、活動強化に努めてまいります。
 - 持続可能な地域の経済成長のための活動
 - 持続可能な地域産業の基盤構築のための活動
 - 持続可能なまちづくりのための活動



「脱炭素化へ向けた取組み方針」の策定



地球温暖化による自然災害の発生等により、「持続可能な社会」や「脱炭素」への関心が高まっています。こうした中、当金庫は「金庫内における脱炭素化への取組み」と、「地域社会・お取引先の脱炭素化やサステナブルな経営実現に向けた取組み支援」を加速させ、地域金融機関として脱炭素化への取組みを主体的に行う「脱炭素化へ向けた取組み方針」を策定、公表しました。

ESG金融の推進

ESG金融の推進により、「カーボンニュートラルに繋がる取組み支援」や「SDGs経営に関する支援」に取組み、持続可能な社会の実現に貢献することで、地域の皆様に必要とされる金融機関を目指してまいります。

(1) 脱炭素化(カーボンニュートラル)に関する取組み



2050年のカーボンニュートラルの実現に向けて

2022年6月、お取引先企業の脱炭素化実現を支援するため、e-dash(株)(三井物産(株)の100%子会社)と業務提携し、お取引先企業のCO₂排出量可視化・削減支援のサービスを開始しました。2023年3月、お取引先企業の脱炭素化をファイナンス面から推進・支援する当金庫のサステナビリティ・リンク・ローンの融資フレームワークと実施体制が、サステナビリティ・リンク・ローン国際原則に整合していることについて、信用金庫業界で初めて、格付投資情報センター(R&I)より第三者評価を取得しました。

(2) SDGs経営に関する取組み



経営理念と「ぎふしんSDGs宣言」に基づき、これまでの事業活動をさらに拡大・推進し、地域社会の課題解決を通じて、地方創生と持続可能な地域社会の実現を目指してまいります。2023年3月、お取引先企業のSDGsの推進をファイナンス面から支援する当金庫のポジティブ・インパクト・ファイナンスの実施体制が、ポジティブインパクト金融原則に適合していることについて、信用金庫業界で初めて、格付投資情報センター(R&I)より第三者評価を取得しました。

2022年度の活動報告

1. お取引先企業のライフステージに応じたコンサルティング機能の発揮

(1) 経営相談件数全体の取組実績

お取引先企業に対する経営相談は2,007件となりました。

長期的なお取引関係を通じて蓄積された情報や、外部専門家、外部機関等とのネットワークを活用することで、幅広い分野やライフステージに応じた適切なソリューションを提案してまいります。

経営相談の分野別割合

	[件]
創業・その他	228
医療福祉	141
補助金	486
海外展開	437
事業承継・M&A	715
合計	2,007

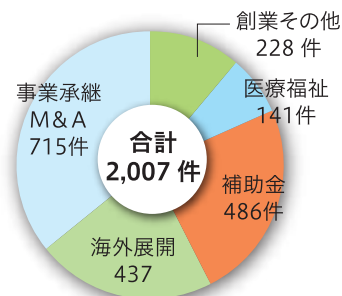

(2) 創業・新分野進出・成長分野の取組み

事業再構築補助金の採択支援

新型コロナウイルス感染症の影響が長期化し、当面の事業環境や経営状況が厳しい中、当金庫は新たな事業への転換等を支援する事業再構築補助金の活用支援に積極的に取組んでいます。その結果、同補助金採択支援数では、当金庫は公表されている第1回から第8回までの公募で岐阜県下の認定支援機関※で最大となる321件の採択支援を行っております。

※中小企業支援に関する専門知識や実務経験が一定水準以上であると国の認定を受けた金融機関や税理士等の支援機関

事業再構築補助金 第1回から第8回 当金庫支援先の採択数

	[件]
第1回	29
第2回	45
第3回	22
第4回	37
第5回	63
第6回	47
第7回	36
第8回	42
合計	321



(3) 海外業務サポートの取組み

海外ビジネスセミナー「タイビジネス～コロナ禍の投資動向とタイの現状～」を開催

当金庫は2022年6月、タイのTMBタナチャート銀行との共催により、海外ビジネスセミナーを、オンライン形式で開催いたしました。本セミナーは、新型コロナウイルス感染症の収束が見込めず、各国で渡航制限・行動制限が敷かれているなか、現地情報の収集に悩むお取引先企業向けに、タイの投資トレンドや最新のビジネストピックス等を発信することで、海外ビジネスを支援するものです。

今回は、当金庫が業務提携しているTMBタナチャート銀行および当金庫バンコク駐在員事務所から、現地最新事情やニュースでは聞けない生の声をお届けいたしました。このような現地からのレポートは、コロナ禍、現地事情の把握が困難な企業の関心が高く、当日は、お取引先企業をはじめ、多くの事業者が参加されました。当金庫は、今後も海外に関するセミナー等を通じて、お取引先企業の海外販路開拓等多様化する海外ニーズに対応してまいります。



スワナブーム空港の様子



市場の様子



地域密着型金融の取組み

海外個別相談会を開催

当金庫は2022年10月、2023年2月に、多様化する海外ニーズに対応するため、独立行政法人中小企業基盤整備機構の専門家をお招きし、「海外個別相談会」を開催いたしました。本セミナーは、アフターコロナを見据え、海外への渡航が活発化するなか、販路開拓や生産委託、現地法人設立等を検討するお取引先企業の支援を目的に実施したものです。当日は、専門家と直接面談の形式で相談ができたことから、非常に有意義な相談会となりました。今回は、主に中国、アセアン諸国向けを対象に開催しましたが、今後、対象国を広げ、開催回数を増やしていくことで、お取引先企業の海外ニーズに柔軟に対応してまいります。

当金庫の海外拠点および海外業務提携先

●バンコク駐在員事務所

バンコク駐在員事務所では、タイに進出中、もしくは進出を検討しているお取引先企業に対し、市場動向や投資環境などの現地情報を提供しております。また、ビジネスマッチングの活用により、現地での事業展開をサポートするとともに、お取引先企業の海外販路の開拓など、多様化する海外ビジネスニーズに対応しております。

●外国政府機関や外国銀行との業務提携

当金庫では、お取引先企業において海外展開の対象とする国が広がりを見せるとともに、輸出入や販路開拓など、海外ビジネスニーズが多様化していることを受けて、海外現地でのサポート体制を拡充しております。現在、ベトナムやカンボジア、インドなどの外国銀行と業務提携を結んでいるほか、ダナン市投資促進支援委員会(ベトナム)やラオス計画投資省といった政府機関とも業務提携を結んでおり、海外からの企業誘致・投資促進などで政府レベルでの支援が提供できる環境整備にも取り組んでおります。今後も、外国政府機関や外国銀行との業務提携を検討していくことで、お取引先企業の海外進出、海外展開をサポートするための環境整備を一層進めてまいります。

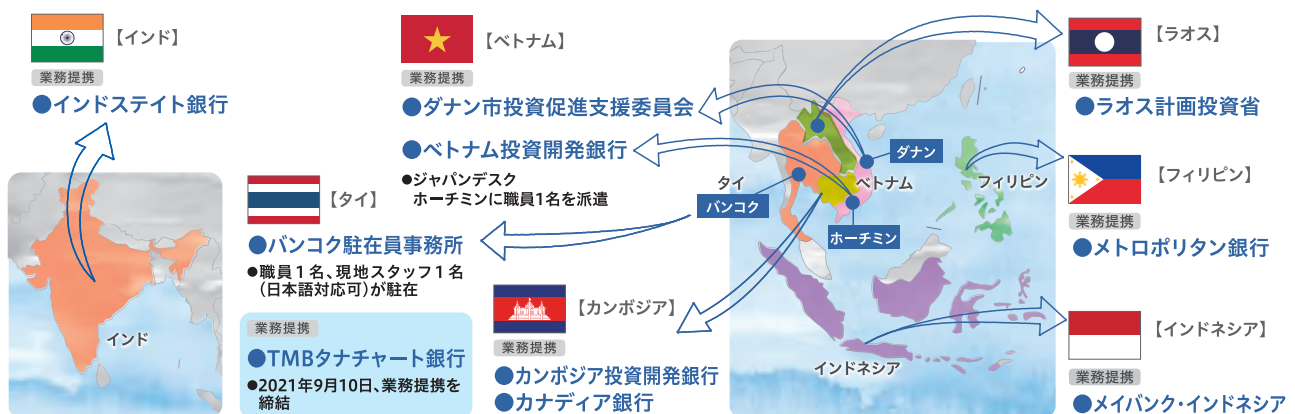

地域とともに

(4) 事業承継への取組み



地域の事業や雇用を守るための取組み

中小企業の経営者にとって、後継者問題は大きな経営課題となっています。経営者の平均年齢は60歳を超え、後継者がいる場合でも事業を引き継ぐ際にはさまざまな問題に直面するケースが多くなっています。

当金庫では、事業承継という企業経営の大きな節目に際して、地域金融機関としての長年の経験とネットワークを活かし、それぞれの企業に合った事業承継のあり方をオーダーメイドでご提案し、企業の持続的な発展をお手伝いいたします。

(5) 事業再生支援への取組み



当金庫ではお取引先企業ごとの経営課題を理解した上で、最適なソリューションを提案し、その実行支援を通じて課題解決に資する事業再生支援の取組みを行っています。

資金繰り支援に加え本業支援の実施により、事業再生支援を行った事例

給食、弁当、食材卸を営むA社は、同業他社との競争が厳しく薄利な上、多額の借入金返済という課題を抱えておりました。また最近では、コロナ禍に加え、原材料・燃料等の高騰により、経営はさらに圧迫されておりました。

当金庫は、資金繰り支援のみでは事業継続が厳しくなり、本業支援にも着手することが急務であると判断しました。そこで、本業支援に実績のあるコンサルティング会社と協調して支援することとし、当金庫およびコンサルティング会社が経営会議・営業会議にオブザーバー参加する中で、収益拡大策として、販売先の拡大、製造工程・配送ルートの見直し等を提案してきました。その上で、経営陣のみならず、従業員に至るまで経営改善の必要性が浸透するよう働きかけました。こうした一連の取組みにより、従業員がそれぞれの立場で、自社の収益を意識した行動が出来つつあり、経営は徐々に改善しております。これからも当金庫はお取引先企業と課題を共有し、課題解決に向けた取組みを実施してまいります。

(6) 経営者保証に関するガイドラインへの取組み



当金庫では、「経営者保証に関するガイドライン」及び「事業承継時に焦点を当てた『経営者保証に関するガイドライン』の特則」の趣旨や内容を十分に踏まえ、お取引先企業からお借入れや保証債務整理の相談を受けた際に真摯に対応するための態勢を整備しています。また、経営者保証の必要性については、お取引先企業との丁寧な対話により、法人と経営者の関係性や財務等の状況を把握し、同ガイドライン等の記載内容を踏まえて十分に検討するなど、適切な対応に努めています。

なお、2022年度に当金庫において、新規に無保証で融資をした件数は3,667件、新規融資に占める経営者保証に依存しない融資の割合は25.82%、保証契約を解除した件数は360件です。

「保証債務整理」については、当金庫をメイン金融機関として成立に至った経営者保証に関するガイドラインに基づくお申し出はありませんでした。

2. 地域経済活性化への貢献と地方創生の実現

(1) 地方創生と持続可能な社会の実現



金融リテラシー教育プログラム「ぎふしんマネーエデュ」の新規策定

現在、成人年齢下げ、高齢化による社会保障の減少、資金決済方法の多様化などを背景に、金融リテラシー向上が課題となっています。この現状を踏まえ、教育プログラム「ぎふしんマネーエデュ」を新規策定し、金融教育支援を体系化し実施してまいります。

2023年2月に不登校特例校の岐阜市立草潤中学校において第1回目の「ぎふしんマネーエデュ」を実施いたしました。今後も当金庫経営理念と「ぎふしんSDGs宣言」に資する活動をとおして、地域との絆を深めてまいります。



ぎふしんマネーエデュの様子

地域密着型金融の取組み

第45回 お取引先社員研修会

当金庫は、例年3月～4月にかけて、お取引先企業の新入社員等を対象として、お取引先社員研修会を実施しています。2023年3月～4月に開催した研修会には226名の新入社員の方々が参加され、社会人として必要とされるビジネスマナーを身につけていただきました。

今回は、新たに受講者へ当金庫ファイナンシャル・アドバイザーが「ライフプランと資産形成」について金融リテラシー教育を実施いたしました。

当金庫は、お取引先企業に対する実効的な本業支援を通じて、地元中小企業の健全な発展のサポートに貢献してまいります。



お取引先社員研修会の様子

ぎふしん金融教育 岐阜聖徳学園大学キャリアデザイン講座

岐阜聖徳学園大学との産学連携協定に基づき、「キャリアデザインII」(3年次開講科目)に参加しました。講師は、当金庫及び岐阜県信用保証協会が紹介した地元企業の経営者の方々と、この講座は、学生の多様な業界への興味喚起や、社会人基礎力の一つでもある「考え抜く力」の養成を目的としています。

学生は、講師から提示された企業現場のリアルな課題(ミッション)に対する解決策を少人数のグループで立案、その課題解決策を学期末の講義で講師に対してプレゼンテーションを行いました。

授業の最後には、学生の提案に対し、講師である地元企業の方々から講評をいただき、アドバイスや就活に向けてのエールを送りました。



岐阜聖徳学園大学キャリアデザイン講座の様子

(2)ぎふしん青年重役会の活動



しんぎんの日合同講演会「講師：池上彰氏 / 演題：変わりゆく世界と日本 ～これから必要な覚悟～」

例年6月15日の「信用金庫の日」に合わせ、ぎふしん青年重役会と共催し「しんぎんの日合同講演会」を開催しています。

2022年度の講演会は、講師にジャーナリスト・名城大学教授・東京工業大学特命教授・東京大学客員教授の池上彰氏を迎え、「変わりゆく世界と日本 ～これから必要な覚悟～」と題して、日本人の覚悟が問われるコロナ後の社会と企業経営を世界情勢と交えて解説していただきました。



しんぎんの日合同講演会の様子

(3)地域経済の面的再生への関与



第7回 売り込みビジネス商談会

11月に、岐阜県下6信金・県下商工会議所、岐阜県信用保証協会、岐阜市信用保証協会と連携しオール岐阜体制のもと、第7回「売り込みビジネス商談会」を岐阜商工会議所と主催しました。サプライヤー企業とバイヤー個別商談方式にて、82件の商談を実施することができ、8割強が今後につながる商談となりました。商談会の当日は各ブースでサプライヤー企業が、真剣かつ熱意をもって自社商品を説明し、バイヤー企業に売り込む姿が見られました。

当金庫は、今後も地元事業者に対する本業支援を通じて、引続き持続可能な地域社会の実現に貢献してまいります。

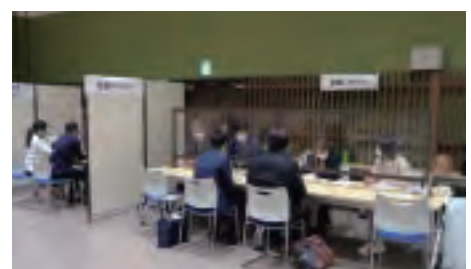

売り込みビジネス商談会の様子

岐阜・高島屋南地区市街地再開発事業「柳ヶ瀬グラスル35」

岐阜市の中心市街地活性化を目的として官民一体で取組んだ柳ヶ瀬地区の再開発事業が、構想から35年を経て2023年3月に完成しました。完成した35階建ての超高層複合ビルには、商業施設や都市型マンションのほか、岐阜市の運動施設や子育て支援施設が整備され、「新しい柳ヶ瀬のランドマーク」として、市民が集う場所となることが期待されています。当金庫はこの再開発事業に計画段階から主体的に関与し、事業資金支援に加えて、当地区の賑わい創出を目的とした街づくりに取組んできました。

同年4月には再開発ビルの完成を記念してグランドピアノ（愛称：GIFUSHIN YANAGASE STREET PIANO）を寄贈し、同時に開催した「みんなの音楽祭」では、小学生～大学生ら市民が出演した他、サプライズゲストとして人気ユーチューバーでピアニストの「ハラミちゃん」が演奏し、集まった市民を喜ばせました。当金庫は継続して岐阜市の中心市街地再開発事業に関与することで、豊かで潤いある街づくりに継続して取組んで参ります。



寄贈したグランドピアノとみんなの音楽祭の様子

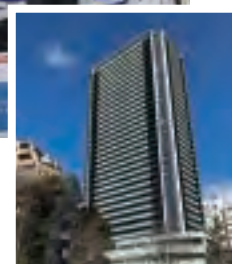

柳ヶ瀬グラスル35

(4) 地域のお客さまとのイベント活動

幸せの共感で繋がる好循環サイクルの実現



第25回 むふしんクリーン作戦



6月に開催した「第25回 むふしんクリーン作戦」は、岐阜県・愛知県の観光施設や文化施設62カ所の清掃活動に約1,200名が参加しました。

また、2022年度の活動は、環境省と日本財団が実施する「海ごみゼロウィーク2022」とも連携し、「地域とともにすばらしい明日をつくる」を合言葉に、SDGsが目指す持続可能な地域社会の実現に向けて清掃活動を実践することができました。

Wood Go!! 2022



8月に岐阜高島屋10階催事場および柳ヶ瀬商店街にて、木の面白さ、モノづくりの楽しさを体感して楽しさを学ぶ木育イベント「WoodGo!!2022」を開催しました。小学校高学年～中学生を対象とした木のお仕事体験ができるWoodland(ウッドランド)と、一般の方でも参加できるワークショップを開催しました。当金庫は、今後もこのような企画をととして、子どもたちのシビックプライドの醸成や、持続可能な地域社会実現に寄与してまいります。

第38回 マーチングバンド・バトントワーリング岐阜県大会



3年ぶりの開催となった2022年度の大会には、コロナ渦にも関わらず、岐阜県下の各学校から学生約400名が出場しました。学生たちは、日頃の練習の成果を華やかで調和のとれた演技で発表し、来場客を魅了しました。

当金庫は、スポーツを通して、地域の青少年の心身の健全な発達を促し、豊かで潤いある社会の実現に寄与してまいります。

地域密着型金融の取組み

第2回 むふしん杯こども将棋 岐王戦



第2回を迎えたぎふしん杯こども将棋「岐王戦」は、前回に引き続き岐阜県出身のプロ棋士高田明浩四段（岐阜県各務原市出身）をスペシャルゲストに迎え、大会を盛り上げるとともに岐王戦上位3人との指導対局を実施しました。昨年度以上にハイレベルな大会となった今回の大会では、随所で子供たちの熱い戦いが繰り広げられました。

当金庫はこの「岐王戦」を、岐阜の地において子どもたちの夢を育む大会に成長させるべく、今後も継続して支援していきます。

第28回 むふしんウイメンズラン (旧名称：ムーミンレディスマラソン)



3年ぶりに開催した2022年の大会は、大会コースを岐阜市の新庁舎前からのスタート、大会名を「ぎふしんウイメンズラン」にリニューアルしました。

当大会は、国内でも数少ない女性限定の岐阜市中心市街地を小学生も走行することができるコミュニティマラソンとして認知されており、2022年の大会も幅広い世代から867名の女性ランナーが参加し、秋の県都を彩りました。

当金庫はこの大会に対し、岐阜市の伝統事業として継続に関与することで、誰もが住みやすい都市の形成に寄与して参ります。

第52回 むふしん杯岐阜市学童 野球大会



青少年の育成を目的として開催する岐阜市内の学童野球チームによる少年野球大会です。11月に開催された決勝戦では「ぎふしん杯」を目指し、熱戦が繰り広げられました。

当金庫は子どもたちの未来と夢を育む活動を継続し、当地域における野球文化の裾野拡大に寄与し、子どもたちの未来を育む活動を継続して参ります。

むふしんSDGs私募債取扱開始による寄附



5月から取扱開始いたしました「ぎふしんSDGs私募債」は同私募債の理念に賛同いただけました企業さまが発行した私募債発行額に応じて、当金庫が発行額の0.1%相当分を寄贈するもので、同年9月発行額に応じて(公財)日本ユニセフ協会に寄贈いたしました。今後もSDGsの普及活動に努めるとともに、多様化するお客さまのニーズや課題に最適なソリューションをご提供することで、地域経済の発展に貢献してまいります。

むふしん収集ボランティア活動



地域貢献の一環として1997年4月より、地域のお客さまと当金庫職員ならびに関連会社職員が共に参加できる「収集ボランティア活動」を実施しています。今年度も「ぎふしんSDGs宣言」に基づき、コロナ禍においても、誰もが僅かな心がけで、身近にできるボランティア活動として展開し、収集した使用済切手・ベルマーク・書き損じはがき等を、(社福)岐阜県社会福祉協議会に寄贈いたしました。

むふしん愛の募金活動



岐阜県社会福祉協議会への寄贈



岐阜県医師会への寄贈

SDGsの理念のもと、2023年3月に岐阜県医師会を通じてコロナ最前線で活躍する医療従事者の皆さまにぎふしん愛の募金を寄贈いたしました。

また、地域の社会福祉のお役に立てていただくため、岐阜県・愛知県・岐阜市・名古屋市社会福祉協議会へも寄贈いたしました。

むふしんプレミアムコンサート



ぎふしんプレミアムコンサートの様子



ユニセフへの募金

地域の音楽文化の発展と、お客さまへの日頃の恩返しを目的として、「ぎふしんプレミアムコンサート～古澤巖ストラディヴァリウスを弾く～」を2月に岐阜市のサラマンカホールで開催いたしました。なお、会場で開催した「ぎふしん愛の募金」を、岐阜県ユニセフ協会を通して、(公財)ユニセフ「ウクライナ緊急募金」・「自然災害緊急募金(トルコ・シリア国境で大地震)」へ寄贈いたしました。

(5) 公益財団法人ぎふしん記念財団の活動

豊かな町、美しい町、住みよい町を創造するために



[活動目的] 地域社会の活性化を図るため、公共的な活動及び助成をととし、広く地域社会の健全な発展のために寄与することを目的とする。

「加藤栄三・東一記念美術館」の所蔵作品修復事業への助成

岐阜市歴史博物館分館 加藤栄三・東一記念美術館では、本画、素描、資料など5,000点近い加藤栄三・東一両画伯の作品を収蔵しています。公益財団法人ぎふしん記念財団は、これらの未公開作品の修復事業に助成を行い、市民の財産として広く公開する事業に継続的に取り組んでいます。当財団は、今後も地域の文化振興事業に積極的に関与し、持続可能な社会の実現に寄与してまいります。



加藤東一「達陀」スケッチ



寄贈の様子

岐阜市芸術文化奨励賞への助成

公益財団法人ぎふしん記念財団は、地域住民の福祉の向上、地域の文化・芸術の振興を目的とした事業及び助成を行っており、例年岐阜市芸術文化奨励賞の副賞を助成しています。当財団は同事業に対する継続的な助成をとおして岐阜市における芸術文化の裾野拡大に寄与してまいります。



岐阜市芸術文化奨励賞表彰式の様子

第45回 ぎふ健康ウォークへの助成

岐阜市民の健康増進を目的に、40年以上続く岐阜市内のスポーツイベントで、参加市民がチェックポイントを通過しながら金華山を登山するイベントです。11月に行われたウォーキングには約680名の市民が参加しました。



ぎふ健康ウォークの様子

3. 地域やお取引先企業に対する積極的な情報発信

当金庫の地域密着型金融に関する各種取組みや実績を公表しています。

また、情報誌「ミニトーク」により経営に役立つ情報提供を行っております。



ミニトーク No.46



ミニトーク No.47



ミニトーク No.50



ミニトーク No.53



ミニトーク No.55

2023年度 地域密着型金融の取組方針

お取引先企業のライフステージに応じたコンサルティング機能の発揮

地域経済活性化への貢献と地方創生の実現

地域やお取引先企業に対する積極的な情報発信

地域密着型金融の取組み

■ 新商品・サービス

■ むふしんSDGs 私募債（子育て支援型）について

SDGs活動「今、私たちにできること」の第3弾として、「ぎふしんSDGs私募債(子育て支援型)」を2022年10月より取扱開始しました。様々な境遇から苦しんでいる子どもやその家庭に対し「今、私たちにできること」を考え、寄付を通じ「子育て支援」を目的として取組むものです。お客さまが発行した私募債の発行額の0.1%相当額を当庫指定の市町村、地公体等に寄贈させていただいております。

今後も地域社会の一員である当金庫では、SDGsの普及に貢献する活動として、「今、私たちにできること」を考え、すべての家庭が安心して子育てができ、子どもたちが笑顔で成長していくために、当商品をとおして子育て支援を積極的に取組んでまいります。

■ むふしん ESGローン

「より実効的なESGへの取組み支援」、「コンサルティング営業との相乗効果」、「取引先の持続可能性評価及び、課題解決推進」をコンセプトとして、脱炭素・省エネならびに社会課題の解決に寄与する事業資金に限定した「ぎふしんESGローン」の取扱いを開始しました。地元中小企業のサステナビリティ向上支援を地域金融機関の責務と捉え、資金調達やコンサルティングサービスの両面から支援する融資商品です。

■ Big Advance専用マイカーローン

Big Advance会員の特典商品として、登録企業の経営者・従業員（パート・アルバイト含む）限定のマイカーローンを発売させていただきました。金利は購入車両や取引に関係なく一律とし、他の商品と比較しても低利の設定であるため、本ローンを従業員の福利厚生としてご活用いただいております。

お手続きをWebで完結できる「来店不要型」の商品であり、スマートフォンが普及した今日において、平日のご来店が難しいお客さまからもご好評をいただいております。



Big Advance専用
マイカーローンチラシ(表)



Big Advance専用
マイカーローンチラシ(裏面)

■ 大型フリーローン・大型カードローンの申込み手続きのWEB完結化

大型ローンは、お使いみちの範囲が広く、多くのお客さまにご利用いただいている主要商品のひとつです。今般、非対面チャネルの充実化を目的として、「大型フリーローン」と「大型カードローン」について、ぎふしんアプリバンキング経由でのWEB完結型申込スキームを導入し、来店不要でご利用いただける商品とさせていただきました。

アフターコロナ期を迎え、お客さまの活動機会も増えて参りました。従来からの店頭でのお申込みも可能ですので、ご入用の際のご相談をお待ちしております。



大型ローンチラシ

■ 投資信託の新商品の取扱開始

2022年10月3日、投資信託の新商品2ファンドの取扱いを開始しました。「あおぞら・新グローバル分散ファンド(限定追加型、愛称:ぜんぞう2210)」は、日本を含む世界の株式および債券に広く分散投資を行う投資信託です。「しんきんS&P500インデックスファンド」は、米国の主要な株価指数に連動する投資成果を目指す投資信託です。

市場環境が不安定な中でも、お客さまの資産形成のお手伝いができるよう、分散投資と積立投資を提案できる商品であり、今後も投資信託のラインアップを充実してまいります。



ぜんぞう2210チラシ

2022年度 事業の概況について(単体)

※本誌記載の計数は単位未満を切り捨てて表示しています。

損益の状況について

損益の状況については、貸出金利息や有価証券関係損益が減少したものの、有価証券利息配当金の増加を主要因とした資金利益の増加、役員取引等利益の増加、与信関係費用の減少などにより、経常利益は前期比68百万円増加し、60億88百万円となり、特別損益や法人税等を加減した結果、当期純利益は43億37百万円となりました。

[単位:百万円]

	2022年3月期	2023年3月期
コア業務純益	5,949	6,426
業務純益	5,441	5,893
経常利益	6,019	6,088
当期純利益	4,444	4,337

預金について

お客さまのニーズに的確かつタイムリーにお応えする各種預金商品の取扱いと、「お客さま本位」のサービスに徹し、地域密着の営業活動を推進してまいりました。その結果、2023年3月末現在、預金残高は、327億円増加し、2兆5,900億円となりました。

■ 預金残高の推移

[単位:億円]

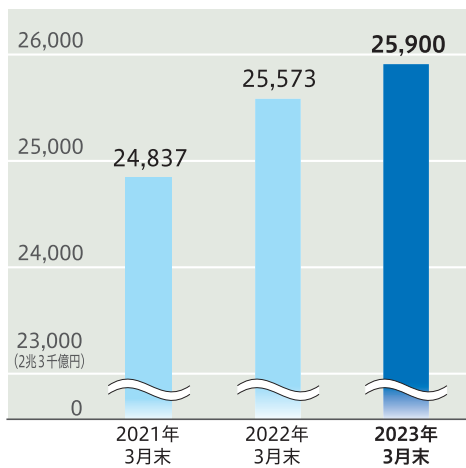

■ 預金者別預金残高の割合

(2023年3月31日現在)

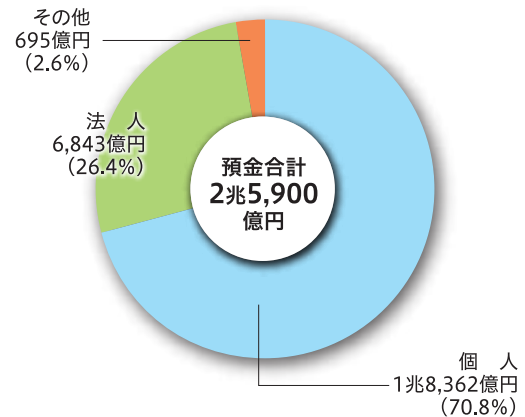

貸出金について

地元企業および個人のお客さまの資金需要にお応えできるよう、各種ローン商品の開発・提供に努めてまいりました。その結果、2023年3月末現在、貸出金残高は、305億円増加し、1兆4,326億円となりました。

■ 貸出金残高の推移

[単位:億円]

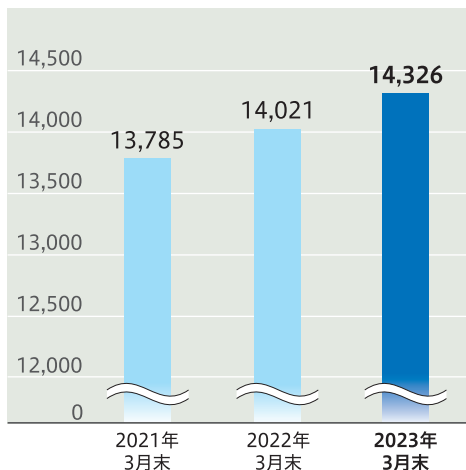

■ 貸出先別貸出金残高の割合

(2023年3月31日現在)

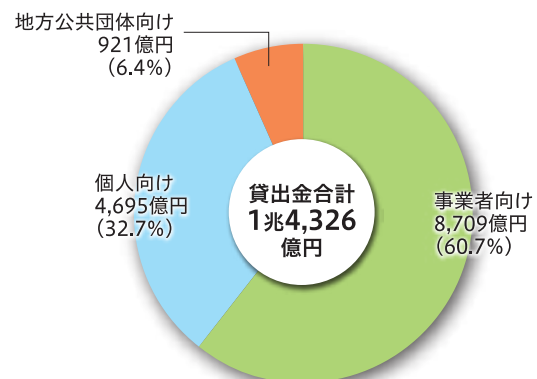

2022年度 事業の概況について(単体)

有価証券について

[単位:百万円]

	2022年3月末				2023年3月末			
	貸借対照表 計上額	評価差額	うち益	うち損	貸借対照表 計上額	評価差額	うち益	うち損
売買目的有価証券	-	-	-	-	-	-	-	-
満期保有目的の債券	7,307	151	157	6	10,715	189	220	31
其他有価証券	684,714	2,617	13,632	11,014	691,347	△ 11,372	12,406	23,778
株式	26,677	6,725	7,841	1,115	27,312	6,779	7,565	785
債券	495,401	△ 1,706	1,610	3,317	496,024	△ 8,333	797	9,130
其他	162,635	△ 2,401	4,179	6,581	168,010	△ 9,819	4,043	13,863
子会社・関連会社株式	478	-	-	-	778	-	-	-

自己資本比率について

2023年3月期の単体自己資本比率は9.77%となりました。
これは、国内基準である4.00%を大幅に上回っております。

[単位:百万円]

$$\text{※自己資本比率} = \frac{\text{自己資本額}}{\text{リスク・アセット等}} \times 100(\%)$$

※総所要自己資本額=リスク・アセット等×4%
(自己資本比率規制における国内基準)

※2014年3月期よりパーゼルIII(国内基準)適用

	2022年3月期	2023年3月期
自己資本額	114,586	117,926
リスク・アセット等	1,150,702	1,206,125
自己資本比率(国内基準)	9.95%	9.77%
(総所要自己資本額)	(46,028)	(48,245)

金融再生法に基づく開示債権について

[単位:百万円]

	2022年3月期	2023年3月期
金融再生法上の不良債権 (A)	38,528	37,490
破産更生債権及びこれらに準ずる債権	4,019	4,662
危険債権	33,933	32,310
要管理債権	575	517
正常債権	1,375,832	1,408,518
合計 (B)	1,414,361	1,446,008
不良債権比率 (A/B×100)	2.72%	2.59%

貸借対照表

資産の部

[単位:百万円]

	2022年3月末	2023年3月末
現金	20,535	20,531
預け金	578,373	530,959
コールローン	795	2,227
買入金銭債権	2,360	2,296
金銭の信託	2,000	1,998
有価証券	692,501	702,841
貸出金	1,402,102	1,432,643
外国為替	3,473	1,603
その他資産	13,696	13,653
有形固定資産	22,479	22,689
無形固定資産	1,101	1,184
前払年金費用	—	310
繰延税金資産	3,073	6,837
債務保証見返	4,945	4,434
貸倒引当金	△ 11,964	△ 11,949
資産の部合計	2,735,474	2,732,261

負債および純資産の部

[単位:百万円]

	2022年3月末	2023年3月末
預金積金	2,557,330	2,590,071
借入金	50,000	20,800
外国為替	17	86
その他負債	3,994	4,409
賞与引当金	639	634
退職給付引当金	395	—
役員退職慰労引当金	423	444
睡眠預金払戻損失引当金	193	157
偶発損失引当金	299	263
再評価に係る繰延税金負債	2,318	2,318
債務保証	4,945	4,434
負債の部合計	2,620,558	2,623,621
出資金	20,664	20,481
資本剰余金	8,000	8,000
利益剰余金	79,948	84,033
処分未済持分	△ 12	△ 7
会員勘定合計	108,600	112,507
その他有価証券評価差額金	2,358	△ 7,823
土地再評価差額金	3,956	3,956
評価・換算差額等合計	6,315	△ 3,867
純資産の部合計	114,915	108,640
負債及び純資産の部合計	2,735,474	2,732,261

損益計算書

[単位:百万円]

	2022年3月期	2023年3月期
経常収益	28,841	29,187
資金運用収益	20,875	21,277
役務取引等収益	5,329	5,454
その他業務収益	933	828
その他経常収益	1,702	1,628
経常費用	22,821	23,099
資金調達費用	302	204
役務取引等費用	2,623	2,569
その他業務費用	173	590
経費	17,892	18,053
その他経常費用	1,828	1,681
経常利益	6,019	6,088
特別利益	2	—
特別損失	73	155
税引前当期純利益	5,948	5,933
法人税、住民税及び事業税	949	1,551
法人税等調整額	554	43
法人税等合計	1,504	1,595
当期純利益	4,444	4,337

剰余金処分計算書

[単位:百万円]

	2022年3月期	2023年3月期
当期末処分剰余金	5,228	5,068
剰余金処分量	4,498	4,183
利益準備金	445	434
普通出資に対する配当金	(年2%)253	(年2%)249
特別積立金	3,800	3,500
繰越金(当期末残高)	730	885

機構図

(2023年6月15日現在)

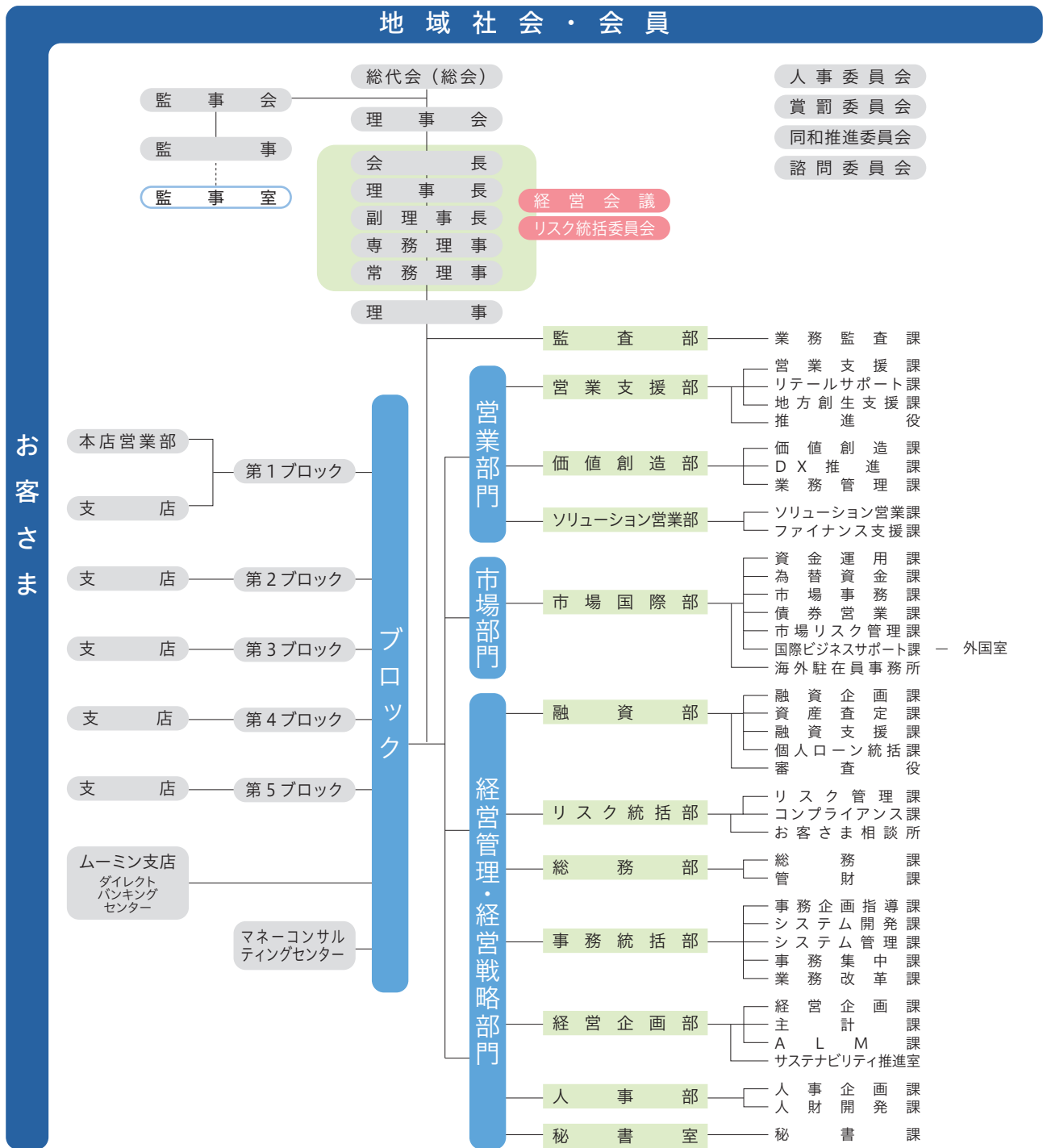

役員

会長	住田 裕 綱
理事長	好岡 政 宏
専務理事	桂川 慎 一
専務理事	光崎 修
常務理事	石神 靖 也
常務理事	執行 義 徳
常務理事	大野 達 哉

理事	宮脇 正 男
理事	江崎 義 規
理事	吉田 肇 夫
理事	大橋 一 範
理事	西村 雅 史
理事	吉田 賢 一

理事	酒井田 知 紀
理事	河合 潔 <small>(※1)</small>
常任監事	杉原 茂 彦
常任監事	吉田 賢 治
監事	坪井 昌 三 <small>(※2)</small>
監事	鬼頭 潤 子 <small>(※2)</small>

※1…理事 河合潔は、職員外理事であります。

※2…監事 坪井昌三、監事 鬼頭潤子は、信用金庫法第32条第5項に定める員外監事であります。

総代会

信用金庫は、会員同士の「相互信頼」と「互恵」の精神を基本理念に、会員一人ひとりの意見を最大の価値とする協同組織金融機関です。したがって、会員は出資口数に関係なく、一人1票の議決権を持ち、総会を通じて当金庫の経営に参加することになります。

しかし、当金庫では、会員数が大変多く、総会の開催は事実上不可能です。そこで、会員の総意を適正に反映し、充実した審議を確保するため、総会に代えて総代会制度を採用しております。

この総代会は、決算の承認、取扱業務の決定、理事・監事の選任等の重要事項を決議する最高意思決定機関です。したがって、総代会は、総会と同様に、会員一人ひとりの意見が当金庫の経営に反映されるよう、会員の中から定款に定める方法で適正に選任された総代により運営されます。

また、当金庫では、総代会に限定することなく、日常の事業活動を通じて、総代や会員の皆さまとのコミュニケーションを大切に、様々な経営改善に取り組んでおります。

なお、総代会の運営に関するご意見やご要望につきましては、お近くの営業店までお寄せください。

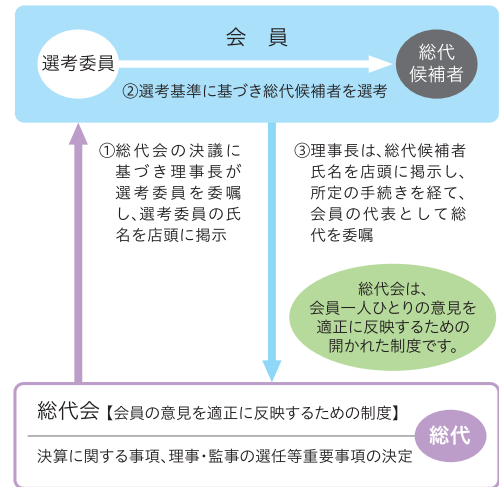

総代選考基準

1. 資格要件

- 当金庫の会員であること

2. 適格要件

- 地域における信望が厚く、総代として相応しい方
- 人格、識見に秀れ、当金庫の発展に寄与できる方
- 金庫の理念、使命をよく理解し、当金庫と緊密な取引関係を有する方

総代とその選任方法

1. 総代の任期・定数・定年

- 総代の任期は3年です。
- 総代の定数は120名以上150名以内とし、当金庫の地区を7区の選任区域に分ち、会員数に応じて各選任区域ごとに定めるものとします。なお、2023年3月31日現在の総代数は139名で、会員数は136,156名です。
- 総代の定年は、満75歳です。ただし、任期中に満75歳となる方は、任期満了まで在職可能です。なお、平成18年3月現在、総代の地位にあった方は、年齢に関係なく再任を可能(満75歳定年制の適用除外)としています。

2. 総代の選任方法

総代は、会員の代表として、会員の総意を当金庫の経営に反映する重要な役割を担っております。そこで総代の選考は、総代候補者選考基準に基づき、下記の3つの手続きを経て選任されます。

- ①会員の中から総代候補者選考委員を選任する。
- ②その総代候補者選考委員が総代候補者を選考する。
- ③その総代候補者を会員が信任する。(異議があれば申し出る。)

総代会

2023年6月15日 第72回通常総代会において、次の事項が付議され、それぞれ原案のとおり承認されました。



第72回通常総代会

1. 報告事項

第84期(2022年度)業務報告、貸借対照表および損益計算書の内容報告の件

2. 決議事項

- 第1号議案 第84期(2022年度)剰余金処分案の承認について
- 第2号議案 定款第15条に基づく会員の法定脱退について
- 第3号議案 監事の補充選任について
- 第4号議案 退任監事に対する退職慰労金贈呈について

総代会

総代が選任されるまでの手続きについて

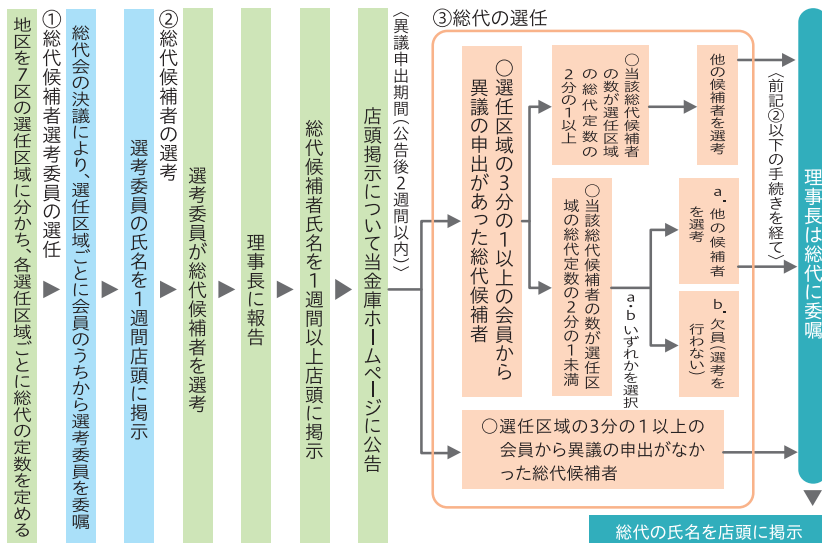

総代のみなさん

※氏名の後の丸数字は総代への就任回数 (敬称略)
(2023年6月15日現在)

- 第1区 (岐阜市のうち長良川以北の地区) 14名**
内藤 哲男⑤ 内藤 宙① 杉山 忠国① 伊藤 善男⑤ 春日 規章⑧ 入来院 博⑤
栗本 敏雄⑧ 大坪 岳彦③ 高木 信男⑩ 高井 順子⑤ 大澤 章人② 野々村 潔②
志知 孝一⑧ 岡田 忍⑥
- 第2区 (岐阜市のうち長良川以南の地区) 25名**
山口 憲一⑪ 不破 欣昭③ 大塚 雅之① 大松 栄太① 中嶋 康夫⑫ 松原 通夫⑪
浅野 多恵子⑥ 大野 實⑥ 下野 泰輔④ 篠田 充弘⑧ 安藤 元一⑥ 野尻 和男⑤
近藤 登志満① 鳥山 雄夫⑦ 馬淵 廣高⑬ 棚橋 義次④ 奥田 敏光⑧ 杉山 令憲⑥
水野 辰博⑤ 丹羽 龍② 後藤 清七⑦ 土屋 誠次② 沢田 誠② 浅野 良浩②
吉村 清隆①
- 第3区 (岐阜県のうち各務原市、美濃市、関市、美濃加茂市、山県市、郡上市の地区) 21名**
長瀬 俊泰④ 中下 一夫③ 小島 陽太郎⑤ 早川 太③ 西村 康利② 竹内 康芳②
朝日 浩司① 中谷 晴男⑨ 勝野 啓一④ 大道 成則② 長谷部 貴司① 藤田 武②
深尾 實② 石田 俊彦① 坂井 茂夫⑬ 永井 裕詞③ 平田 浩志③ 杉本 富夫②
高井 宏児② 板津 英仁③ 塚原 良則①
- 第4区 (岐阜県のうち大垣市、羽島市、瑞穂市、本巣市、海津市、羽島郡、安八郡、本巣郡、揖斐郡、不破郡、養老郡の地区) 17名**
村瀬 大一郎① 伴 巖⑩ 蓑島 裕和③ 森 典義④ 影山 正一⑩ 野々垣 雅美⑩
山田 典子② 三輪 英輝① 横山 善鐘⑤ 松久 誠④ 西堀 武博② 岩佐 文資⑫
加藤 雅彦③ 門崎 孝弘① 田邊 雅範⑤ 大西 隆③ 高砂 房子②
- 第5区 (名古屋市の地区) 15名**
大塚 恭史⑥ 藤江 強⑫ 後藤 壽夫⑩ 古川 長武⑥ 後藤 啓行⑤ 山田 健雄③
長谷川 善久② 津坂 守英⑥ 太田 邦治① 辻村 昌伸③ 高井 俊広② 梅村 篤③
鷲野 光司③ 大島 一郎⑦ 吉田 恒夫③
- 第6区 (愛知県のうち一宮市、春日井市、犬山市、江南市、小牧市、稲沢市、尾張旭市、岩倉市、豊明市、津島市、日進市、瀬戸市、愛西市、清須市、北名古屋、弥富市、あま市、長久手市、西春日井郡、丹羽郡、愛知郡、海部郡の地区) 32名**
杉山 登己⑬ 寺西 広造① 伊神 護⑫ 三輪 慎一郎③ 酒井 暢也② 藤井 寛達①
尾関 栄司① 山田 尚人③ 内山 敏男⑤ 梅田 慎吾② 原 邦一② 浮田 信也①
平林 米司⑩ 今井 満⑥ 加藤 浩一③ 高木 俊明② 菅田 峰夫⑤ 植田 常幸⑥
山口 雅志② 丹羽 公男⑨ 藤野 洋和① 大島 幹夫⑧ 安井 一美④ 小澤 俊哉②
都築 健① 野田 泰義⑧ 志水 義幸③ 鈴木 清貴② 古川 定容② 紅谷 亮一①
阿部 博① 塚本 壽男④
- 第7区 (岐阜県のうち中津川市、恵那市、多治見市、土岐市、瑞浪市、可児市、下呂市、加茂郡、可児郡、および長野県本曾郡のうち南木曾町、大桑村の地区) 15名**
丹羽 宏造⑨ 齊藤 隆④ 鈴木 欣也② 鈴木 英幸⑦ 阿部 伸一郎② 糸魚川 行吉⑧
小栗 史司⑤ 曾我 望武① 松原 治男⑧ 早川 正人③ 五島 達明③ 平岡 康弘⑧
堀野 義夫⑥ 生田 春生⑤ 各務 修吉⑤

総代の職業別分布

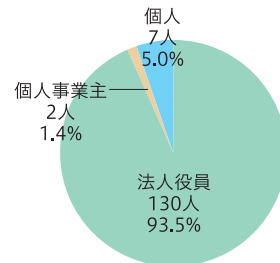

総代の年代別分布

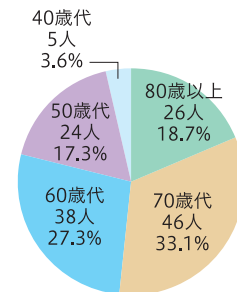

総代の業種別状況

※法人役員の方は属されている法人の業種で分類されています。

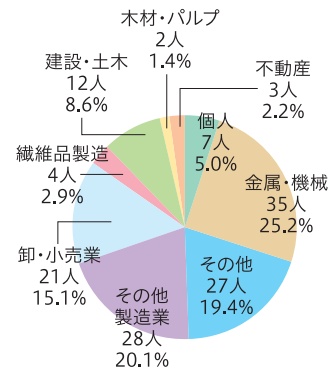

地区別会員数の状況

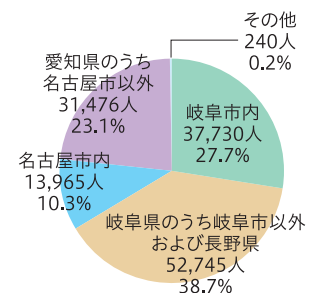

(2023年3月31日現在)

経営管理(ガバナンス)の基本的な考え方

当金庫では、法令等遵守や各種リスクの的確な管理などの内部管理能力を高め、監査機能の発揮により、適切な経営管理(ガバナンス)を実施し、適時適切なディスクロージャーにより経営の透明性を高めていくことが、ステークホルダーである出資者やお客さまの信頼・満足度を向上させるとともに、地域社会への貢献、地域における存在意義の向上につながるものと考えております。

こうした考え方に基づき、当金庫は、協同組織金融機関としてのガバナンスの向上を図るため、「経営理念」「長期経営ビジョン」を定め、総代会、理事会、監事会等による経営のチェック機能を活かし、健全かつ効率的な経営および意思決定の迅速化等に努めております。

内部管理態勢の整備

当金庫および子会社・関連会社の業務の健全性および適切性を確保し、内部管理態勢の充実、強化を図るため、理事および職員ならびに子会社・関連会社の職務の執行が法令および定款に適合することを確保するための体制、理事の職務の執行に係る情報の保存および管理に関する体制、当金庫および子会社・関連会社の損失の危険の管理に関する規程その他の体制をはじめとする11項目の体制整備に係る方針を「内部管理基本方針」として理事会で決議し、内部管理態勢の整備に取り組んでおります。

● 経営管理体制

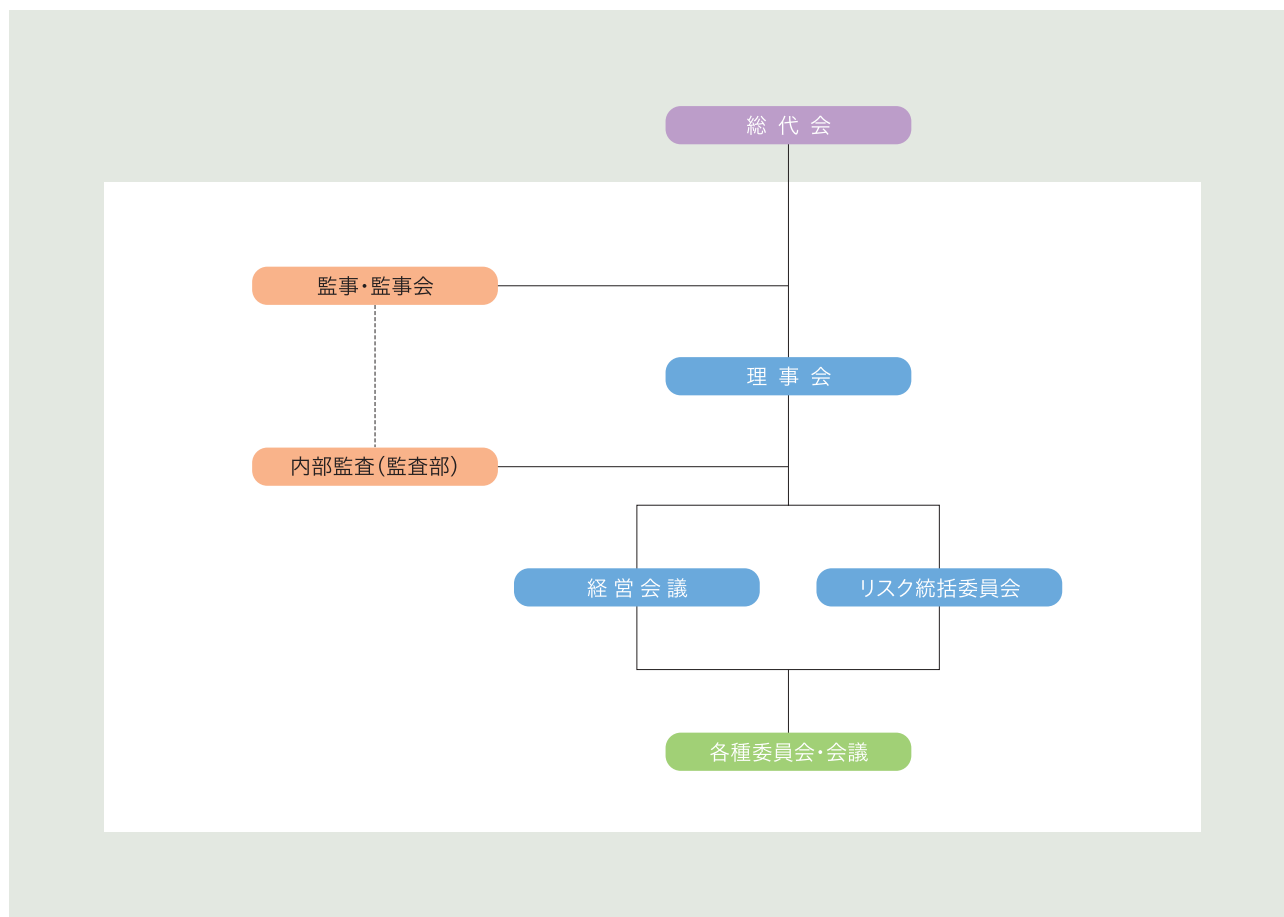

リスク管理態勢の充実

国際化の進展や金融技術・情報技術の進歩、お客さまニーズの高度化などに伴い、金融機関が直面しているリスクは多様化・複雑化しており、リスク管理の重要性はますます高まっています。当金庫では、経営の健全性の維持・向上の観点から、リスク管理を経営の最重要課題の一つと位置付け、リスクを統合的に管理するリスク統括部を設置し、様々なリスクに対応したリスク管理方針・規程等を整備して、地域に根ざした金融システムの担い手として健全で収益力の高い経営の実現を目指しております。

統合的リスク管理

統合的リスク管理とは、直面するリスクに関して、それぞれのリスクカテゴリー毎に評価したリスクを総体的に捉え、経営体力(自己資本)と比較・対照することによって自己管理型のリスク管理を行うことをいいます。

当金庫では、リスク管理の高度化を目指して、各々のリスクを個別に管理するだけでなく、可能な限りVaR(バリュー・アット・リスク)などの統一的手法でリスクを計測しています。また、それらを統合的に把握したうえで、経営体力に見合ったリスク制御により経営の健全性および業務の適切性の確保に努めております。

具体的には、信用リスク、市場リスク、オペレーショナル・リスクについて資本配賦を実施し、リスク量を自己資本の一定範囲にコントロールするとともに、バンキング勘定における金利リスク、与信集中リスクおよび信用部門、市場部門のストレス事象についても自己資本対比で評価しております。

また、統合的リスク管理の統括部署としてリスク統括部を設置し、統合的リスク管理の状況や各リスクの状況をリスク統括委員会、理事会へ報告する体制を整備しております。

● リスク管理体制

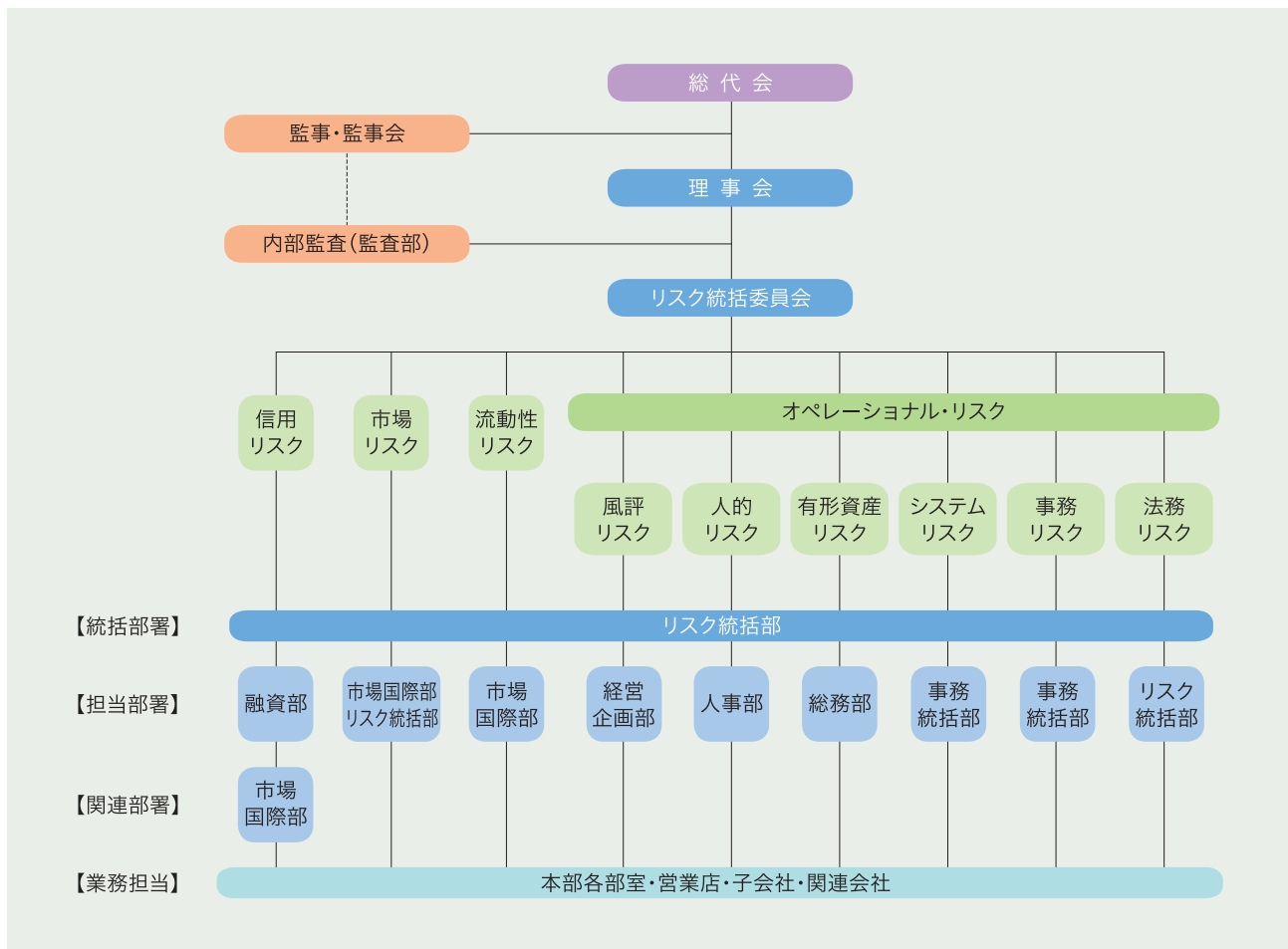

コンプライアンス

コンプライアンス

当金庫では、コンプライアンスを当金庫および当金庫の子会社・関連会社の経営の最重要課題の一つとして位置付け、諸規程の整備、臨店指導、各種研修などを通じて、職員の指導・教育に取組み、コンプライアンスマインドの向上に努めております。

コンプライアンス態勢強化への取組み

当金庫は、企業倫理の確立とコンプライアンス態勢の充実、強化を図るため、法令等遵守方針、法令等遵守規程を定め、強固な運営体制を構築しております。

管理体制面では、リスク統括部をコンプライアンスの統括部署とし、コンプライアンス態勢に係る企画、立案、推進を行っております。

また、本部各部室、営業店、マナーコンサルティングセンターには、コンプライアンス担当者を配置し、所属職員に対するコンプライアンスに係る啓蒙・指導・検証を行っております。

運営面では、コンプライアンスを実現するための具体的な実践計画書として、年度ごとに策定しているコンプライアンス・プログラムに沿って、規程等の整備、コンプライアンスに係る職員への研修・啓蒙活動を行い、役職員の意識向上および法令等遵守態勢の構築に向け取組んでおります。

● 法令等遵守方針

- | | |
|----------------------|----------------------|
| 1. 法令等遵守態勢の整備 | 4. 法令等遵守に関するモニタリング |
| 2. 行動綱領、規程等の整備 | 5. コンプライアンス運用状況の報告体制 |
| 3. 法令等遵守を実践する企業風土の醸成 | 6. 反社会的勢力への対応 |

● コンプライアンス体制

【組織的な体制】

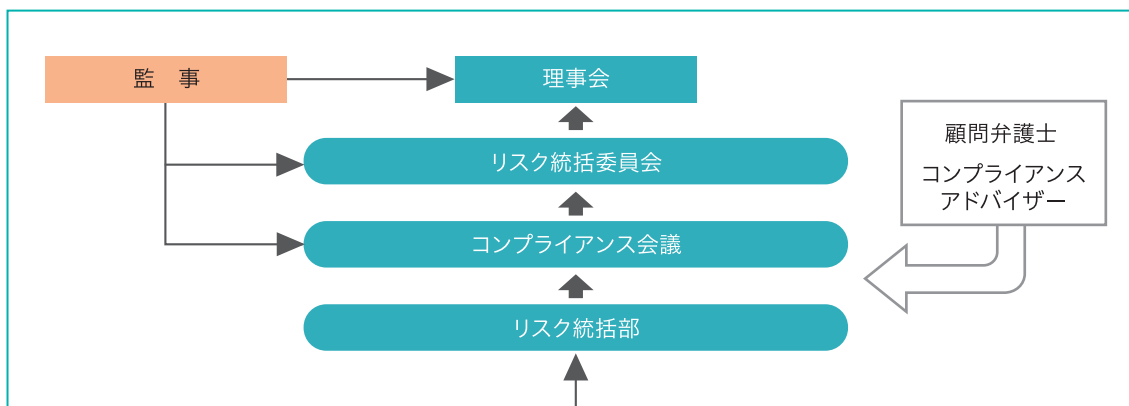

【日常の運営体制】

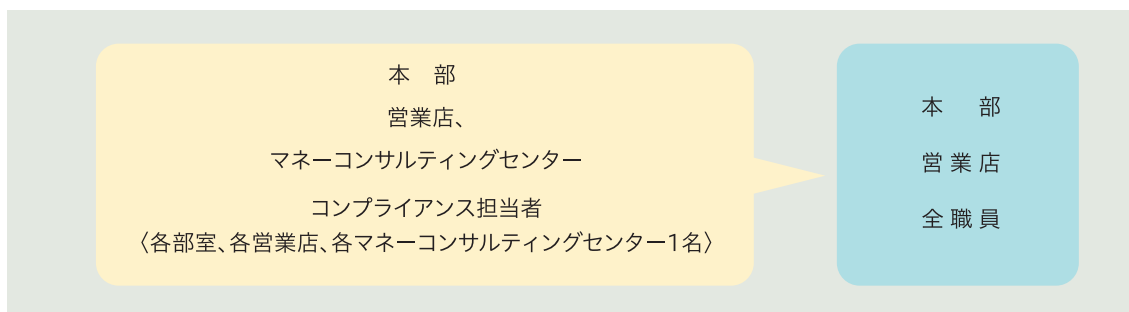

マネー・ローンダリング等への対応、お客さまからのご相談・苦情・紛争等の対応

マネー・ローンダリング等への対応

当金庫は、マネー・ローンダリングおよびテロ資金供与(以下、「マネー・ローンダリング等」といいます)防止対策を経営上の最重要課題と位置づけ、以下の内部管理態勢構築に努めております。

マネー・ローンダリングおよびテロ資金供与対策基本方針

1. 組織態勢

- (1) 当金庫理事会は、マネー・ローンダリング等防止の重要性を認識し、その対策に積極的に取り組みます。
- (2) 当金庫は、マネー・ローンダリング等防止対策の責任者および統括部署を定め、一元的な内部管理態勢を構築します。

2. 顧客管理

当金庫は、マネー・ローンダリング等防止対策のための各種法令を遵守し、取引時確認やその他顧客管理を適切に実施します。

3. 疑わしい取引の届出

当金庫は、営業店からの報告や取引モニタリングでの検知により把握した「疑わしい取引」を速やかに当局に届出します。

4. コルレス先の管理

当金庫は、コルレス先の情報を収集し、その評価を適切に行い、必要に応じて、コルレス先のリスクに応じた適切な対応策を講じます。また、営業実態のない架空銀行(いわゆる「シェルバンク」)との関係は遮断します。

5. 役職員の研修

当金庫は、全役職員向けの研修を継続的に実施し、マネー・ローンダリング等防止対策に関する役職員の知識習得、意識の向上を図ります。

6. 遵守状況の検証

当金庫は、マネー・ローンダリング等防止対策の遵守状況について定期的に検証を行い、継続的・組織的な態勢の充実に努めます。

お客さまからのご相談・苦情・紛争等の対応

1. 当金庫は、お客さまからのご相談・苦情を営業店またはお客さま相談所で受付けています。

岐阜信用金庫 お客さま相談所

- ご相談・苦情
電話/058-265-1151 当金庫ホームページ/「お客さまの声」
 - 個人情報に関するお問合せ
電話/058-265-1151 当金庫ホームページ/「お客さまの声」
 - 金融円滑化ホットライン
電話/0120-668-033(直通)
- 【受付】月～金(祝日、12/31～1/3を除く) 9時～17時
〒500-8562 岐阜市神田町6丁目11番地

※お客さまの個人情報は、ご相談・苦情の解決を図るため、またお客さまのお取引を適切かつ円滑に行うためにのみ利用します。

2. お客さまからご相談・苦情のお申し出があった場合、その内容を十分伺ったうえ、お客さまの正当な権利を損なうことのないよう注意し、適切かつ迅速な解決に努めます。
3. ご相談・苦情のお申し出については、記録・保存し、対応結果に基づく改善措置を徹底のうえ、再発防止や未然防止に努めます。

4. 当金庫は、紛争解決のため、当金庫営業日にお客さま相談所または**全国しんぎん相談所**(9時～17時、電話:03-3517-5825)にお申し出があれば、**東京弁護士会**(電話:03-3581-0031)、**第一東京弁護士会**(電話:03-3595-8588)、**第二東京弁護士会**(電話:03-3581-2249)の仲裁センター等にお取次ぎいたします。また、お客さまから各弁護士会に直接お申し出いただくことも可能です。

なお、前記弁護士会の仲裁センター等は、東京都以外の各地のお客さまにもご利用いただけます。その際には、お客さまのアクセスに便利な東京以外の弁護士会をご利用する方法もあります。例えば、東京以外の弁護士会において東京の弁護士会とテレビ会議システム等を用いる方法(現地調停)や、東京以外の弁護士会に案件を移す方法(移管調停)があります。ご利用いただける弁護士会については、あらかじめ前記「東京弁護士会、第一東京弁護士会、第二東京弁護士会、全国しんぎん相談所または当金庫お客さま相談所」にお尋ねください。

このほかに、証券業務に関する紛争は、当金庫が加入する日本証券業協会から紛争解決のあっせん等の委託を受けた「**特定非営利活動法人証券・金融商品あっせん相談センター(ADR FINMAC)**」電話:0120-64-5005でも受付けています。

各種相談

コンサルティングサービス

当金庫の中小企業診断士や1級ファイナンシャルプランニング技能士等が、外部専門家や公的機関と連携し、課題解決に向けてお手伝いします。

■コンサルティングサービスのご案内

- 創業・第二創業支援
- 事業承継・M&Aに関する支援
- 販路拡大・ビジネスマッチング支援
- 補助金・助成金に関する支援
- SDGsに関する支援
- カーボンニュートラル・CO2削減に関する支援
- DX化(IT化)に関する支援
- 人材確保・人材活用等に関する支援
- 知的資産に関する支援
- 海外進出に関する支援

■公的資格試験等合格者数

(2023年3月31日現在)

中小企業診断士	20名	宅地建物取引士	106名
1級ファイナンシャルプランニング技能士	72名	1級DC(確定拠出年金)プランナー	4名
社会保険労務士	4名	証券アナリスト	4名
行政書士	6名	応用情報技術者	2名

資産運用・年金相談

お客様のライフステージに合わせた資産形成のお手伝いをするため、ファイナンシャルアドバイザーを各支店に配置しており、お客様のご意向に沿った適切な商品・サービスのご提供をおこなっております。

また、お客様の多様なニーズにお応えし、最適なマネープランをご提案するため、金融商品のラインアップを拡充させております。

投資信託と生命保険商品のラインアップを各支店にご用意しております。



法律相談

外部の専門家が、定期的に相談業務を行っております。

	開催場所	お問い合わせ先	開催日時
法律相談	本店6階相談所	お客様相談所(本店6階) (058)265-1151	毎週水曜日 13:00~15:00

事業の内容

1. 預金業務	当座預金、普通預金、貯蓄預金、通知預金、定期預金、定期積金、別段預金、納税準備預金、外貨預金、譲渡性預金等	9. 付随業務	(1)代理業務
2. 貸出業務	(1)貸付 手形貸付、証書貸付、当座貸越		①日本銀行歳入代理店
	(2)手形の割引 銀行引受手形、商業手形、荷付為替手形の割引		②地方公共団体の公金取扱業務
3. 商品有価証券 売買業務	国債等公共債の売買業務		③信託等の代理店業務
4. 有価証券 投資業務	預金の支払準備および資金運用のための国債、地方債、社債、株式、その他の証券への投資		④株式払込金の受入代理業務および株式配当金、公社債元利金の支払代理業務
5. 内国為替業務	送金為替、当座振込、代金取立等		⑤株式会社日本政策金融公庫、独立行政法人住宅金融支援機構等の代理貸付業務
6. 外国為替業務	輸出、輸入および外国送金その他外国為替に関する各種業務		(2)保護預りおよび貸金庫業務
7. 社債受託業務			(3)有価証券の貸付
8. 金融先物取引等の受託等業務			(4)債務の保証
		(5)公共債の引受	
		(6)国債等公共債および投資信託の窓口販売業務	
		(7)保険商品の窓口販売業務	
		(8)確定拠出年金運営管理業務	
		(9)電子債権記録業に係る業務	



主な商品・サービス

ためる・ふやす・そなえる		特色
普通預金等	普通預金	給与や年金等の受取に、各種口座振替に、岐阜信用金庫の普通預金をご利用ください。
	総合口座	普通預金通帳に定期預金をセットできます。必要な時には定期預金を解約することなく普通預金の貸越機能が利用できます。
	無利息型普通預金	預金保険制度にて全額保証される預金です。
	後見支援預金	被後見人の財産を安全に管理するための預金です。
通知預金	通知預金	まとまった資金の短期運用にご利用ください。
当座預金	当座預金	安全な小切手・手形でのお支払いにご利用いただけます。
貯蓄預金	貯蓄預金	お預けいただく預金残高に応じた金利を適用します。
	通帳不発行型貯蓄預金(アプリつみたて)	毎月1万円から自動積立できます。アプリバンキングからお申込みいただけます。
定期預金	大口定期預金	1,000万円以上のまとまった資金の運用にご利用いただける定期預金です。
	スーパー定期	お預入期間は1か月から5年。目的に合わせて期間を選べます。
	いきいきライフ応援定期預金	退職金の運用にご利用いただける定期預金です。
	NEXTみらい	大切な遺産を相続された方にご利用いただける定期預金です。
	ふれあい定期預金	当金庫で年金をお受取りいただいている方のための金利優遇定期預金です。
定期積金	定期積金	計画的に、確実に貯めるあなたを応援します。
	うふふ定期積金	掛込回数が自由に選べ、増額掛込もできる定期積金です。
	まごころ定期積金	年金受取月(隔月)に積立できる定期積金です。
国債	個人向け国債	個人向け国債(変動10年、固定5年、固定3年)の新発債をお取扱いしております。
	新型窓口販売方式による国債	新窓販国債(固定10年、固定5年、固定2年)をお取扱いしております。
外貨預金	外貨普通預金	外国通貨建ての、期日の定めのない預金です。
	外貨定期預金	外貨預金(本邦通貨以外の外貨建ての預金)のうち、あらかじめ預入期間を定める預金です。
投資信託	各種ファンド	資産運用は当金庫のファイナンシャルアドバイザーにご相談ください。
	つみたてNISA専用ファンド	長期で資産形成をお考えの方へ、税制を味方につけてみませんか。
	インターネット専用ファンド	インターネットでのみご用意いただけるファンドも用意しました。
生命保険	個人年金保険	豊かなセカンドライフを築く、資金運用機能と保険機能を兼ね備えた保険です。
	終身保険	生涯にわたる安心保障により、万一の場合ご家族への備えを準備できます。
	定期保険	万一の際、保険金をご遺族に支払われる保険です。保険期間が定まっている解約返戻金のないタイプの保険です。
	医療保険・がん保険	「医療保険」は病気やケガの入院などに備える保険です。病気の中でも特に「がん」に特化して備える保険が「がん保険」です。
	介護保険	「介護保険」は介護や障がいにも備える保険です。
	学資保険	大切なお子さまのために、教育資金を準備しておきたい方におすすめの保険です。
損害保険	火災保険	住まいに関する火災や自然災害などによる損害に備える保険です。
	債務返済支援保険	住宅ローンをお借入いただくお客さまが、病気やケガなどで長期療養される際に、ローン返済を支援する保険です。
	海外旅行保険	海外旅行でのケガやさまざまなトラブルに備える保険です。(インターネット販売専用)
確定拠出年金	個人型確定拠出年金(iDeCo)	三井住友海上個人型401kプランをお取扱いしております。
	企業型確定拠出年金	三井住友海上企業型DCをお取扱いしております。
信託商品	相続信託・暦年信託	信金中央金庫の信託契約代理店として、相続信託・暦年信託の商品を取扱っています。
	遺言信託	三井住友信託銀行の併営業務代理店として、お客さまの大切な財産を大切な方へ受け継ぐサポートをいたします。
	遺産整理業務	三井住友信託銀行の併営業務代理店として、煩雑な相続手続きをお手伝いいたします。

主な商品・サービス

	かりる	特色
事業性融資	SDGsパートナーシップローン	SDGsの17のゴールに向けた施策をお手伝いします。
	ESGローン	脱炭素、省エネ、社会問題解決に寄与する施策をお手伝いします。
	サステナビリティ・リンク・ローン (SLL)	お客様のCO ₂ 排出量の削減目標と実績を評価させていただき、脱炭素に関する取組みの見える化をお手伝いします。
	ポジティブ・インパクト・ファイナンス (PIF)	お客様の企業活動が与える社会的なインパクトを包括的に評価させていただき、社会貢献活動の見える化をお手伝いします。
	ビジネスサポートローン	生産性向上、働き方改革、環境対策、災害対応等、課題解決にご利用ください。
	創業応援ローン	新たに事業を営む方や事業開始後3年以内の方を応援します。
	手形割引	商業手形の資金化をお手伝いします。
	ビジネスカードローン	保証協会等の保証扱いもご利用いただけます。
	各種制度融資	岐阜県、愛知県、各市町村の制度融資がご利用いただけます。
	代理貸付	信金中央金庫、日本政策金融公庫等、お取り扱いしております。
住宅ローン	マイホームローン(F)	マイホームの夢の実現をお手伝いします。
	証券化住宅ローン	住宅金融支援機構と提携してご提供する全期間固定金利住宅ローン「フラット35」。長期にわたる資金計画が立てやすくなります。
	無担保型マイホームローン	無担保ゆえの簡単な手続き。「中古住宅購入+リフォーム」資金等、使い道いろいろ。
目的別ローン	Eco応援ローン<カープラン>	マイカーローンがアプリバンキングからお申込みできます。スマホで手続き完了でき、ご来店不要です。
	教育応援ローン <一括借入プラン> <カードローンプラン>	教育資金がアプリバンキングからお申込みできます。スマホで手続き完了でき、ご来店不要です。一括借入プランとカードローンプランをご用意しております。
	ニューライフサポートプラン ・フリーローン ・マイカーローン ・リフォームローン ・先進医療費ローン	利用目的にあわせたさまざまなプランをご用意しております。
	大型フリーローン	さまざまな出費に利用できるフリーローンが、アプリバンキングからお申込みできます。最大1,000万円までご利用いただけます。
	教育ローン「新芽」 <証書貸付タイプ> <カードローンタイプ>	教育資金がスマホ・PCはもちろん、FAX、店頭でもお申込みできます。お取引状況により金利優遇させていただきます。
	ゆとりローン	車の購入や海外旅行、複数ローンの借換えまで幅広くご利用いただけます。
		大型カードローン
カードローン	プラスご住ローン	ぎふしん信用保証(株)の保証付き住宅ローンをご利用の方向けの、急な出費に備える貸越口座です。
	プレミアムカードローン「エリートワン」	当金庫で住宅ローンをご利用の場合、優遇金利でご利用いただけるカードローンです。
	きゃっする	ご利用限度額内で使い道自由。ATMにてご利用が可能なカードローンです。

インターネットを介したサービス	特色
アプリバンキング	残高や入出金明細の照会、各種ローンやネットバンキングのお申込みができます。
Big Advance	事業の経営課題の解決をお手伝いさせていただくプラットフォームです。
インターネットバンキングサービスII (個人向けネットバンキング)	スマホやパソコンから残高照会はもちろん、振込や定期預金作成ができます。アプリバンキングよりお申込みができます。
料金収納サービス(ペイジー)	公共料金等をインターネットバンキングからお支払いいただけます。
Bizバンク	法人向けのネットバンキングです。データ伝送(総合振込、給与振込、地方税納付、口座振替)もご利用いただけます。
ダイレクトバンキング PAL(外為サービス)	外為業務専用のネットバンキングです。送金や輸入信用状のお手続きにご利用いただけます。
投信インターネットサービス	投資信託をインターネットでご購入いただけます。店頭よりも手数料を優遇させていただきます。
ネット口座振替受付サービス	インターネット上で預金口座振替契約を締結するサービスです。
スマートフォン口座開設サービス	「本人確認書類」を郵送することなく、簡単・便利に口座開設をお申込みいただけます。
でんさいネット	手形に代わる決済手段としてご利用いただけます。

その他の商品・サービス	特色
キャッシュカードサービス	全国の提携金融機関にてご利用いただけます。平日昼間なら全国の信用金庫のATMで手数料無料でご出金いただけます。
デビットカードサービス(J-Debit)	当金庫のキャッシュカードはデビットカードとしてご利用いただけます。
メールオーダーサービス	口座開設、住所変更、公共料金の口座振替のお申込等が郵送でお手続きいただけます。
貸金庫	権利証や有価証券等、大切な財産の保管をお手伝いいたします。
夜間金庫	営業時間外にお預けいただけます。売上金等のご入金にご利用ください。
ふれあいクラブ	当庫の口座で年金を受給される方に、各種特典をご用意しております。
クレジットカード	VISA、JCB等、クレジットカードをお取り扱いしております。

商品により「個人限定」「限度額」等の利用条件があります。上記以外にも各種商品をご用意しておりますので、お気軽にご相談ください。
各種ローンについては、無理のないご利用をお願いいたします。

(2023年5月31日現在)



店舗のご案内 (2023年7月1日現在)

岐阜県内店舗

岐阜市

若宮町支店	岐阜市今小町20(美江寺支店内)	TEL(058)263-3141
本店営業部	岐阜市神田町6-11	TEL(058)265-1171
美江寺支店	岐阜市今小町20	TEL(058)263-3141
千手堂支店	岐阜市徹明通7-8	TEL(058)251-1211
加納支店	岐阜市加納朝日町1-8-3	TEL(058)271-3131
梅林支店	岐阜市金園町4-39	TEL(058)246-1221
切通支店	岐阜市切通6-15-25	TEL(058)245-2211
長良支店	岐阜市長良千代田町1-33	TEL(058)231-1195
真砂町支店	岐阜市真砂町12-16	TEL(058)251-2211
西野町支店	岐阜市真砂町3-9	TEL(058)264-3221
北一色支店	岐阜市北一色9-1-5	TEL(058)245-0121
鏡島支店	岐阜市鏡島精華3-17-34	TEL(058)251-1151
西加納支店	岐阜市加納新本町4-2	TEL(058)271-5811
鷺山支店	岐阜市則武東3-9-35	TEL(058)231-6191
城東支店	岐阜市城東通2-30	TEL(058)272-2111
三田洞支店	岐阜市三田洞山崎908	TEL(058)237-3131
近島支店	岐阜市近島5-3-5	TEL(058)231-3121
芥見支店	岐阜市芥見長山2-3-1	TEL(058)243-1551
茜部支店	岐阜市茜部大野2-272-1	TEL(058)273-2511
流通センター支店	岐阜市柳津町流通センター1-14-1	TEL(058)279-2611
中央市場前支店	岐阜市茜部菱野3-3-1	TEL(058)273-9511
六条支店	岐阜市六条北2-10-12	TEL(058)271-8555
東鷺山支店	岐阜市南蝉1-123	TEL(058)233-2251
田神支店	岐阜市入舟町2-31-4	TEL(058)246-7751
黒野支店	岐阜市折立300-1	TEL(058)239-1151
福光支店	岐阜市福光東2-8-2	TEL(058)233-1181
うずら支店	岐阜市中鶉7-27-1	TEL(058)276-6351
日野支店	岐阜市日野南7-18-5	TEL(058)248-3951
敷島町支店	岐阜市敷島町7-66	TEL(058)253-0860
ムーミン支店	岐阜市神田町6-11本店ビル4階 ☎0120-6388-03	TEL(058)265-3800

●マネーコンサルティングセンター

芥見マネーコンサルティングセンター(芥見支店内)	岐阜市芥見長山2-3-1	TEL(058)243-1551
六条マネーコンサルティングセンター(六条支店内)	岐阜市六条北2-10-12	TEL(058)277-5721

●店舗外キャッシュコーナー

●ACTIVE G	●イオン柳津店	●芋島	●オーキッドパーク
●鹿島町	●カネスエ岐大前店	●カネスエ三里店	●加野
●カラフルタウン岐阜	●岐阜県総合医療センター	●岐阜県庁	
●岐阜市民病院	●岐阜市役所	●岐阜聖徳学園大学	
●岐阜清流病院	●岐阜大学	●岐阜大学医学部附属病院	
●コープぎふ芥見店	●社団法人岐阜病院	●諏訪山	●太郎丸
●大岐阜ビル	●大福町	●忠節	
●パロー茜部本郷店	●パロー茜部南店	●パロー市橋店	●パロー長良店
●ピアゴ長良店	●Vタウン芥見店	●マーサ21	●又丸
●MEGAドン・キホーテUNY岐阜店	●柳ヶ瀬ガラスル35		

各務原市

各務原支店	各務原市那加栄町5	TEL(058)383-3111
鶉沼支店	各務原市鶉沼東町5-60	TEL(058)384-1111
各務原駅前支店	各務原市鶉沼各務原町1-80	TEL(058)384-9811
蘇原支店	各務原市蘇原古市場町2-209	TEL(058)389-2411
朝日町出張所	各務原市鶉沼朝日町2-374-11	TEL(058)370-2631

●店舗外キャッシュコーナー

●アビタ各務原店	●イオンタウン各務原	●イオンモール各務原	●各務原市役所
●川島河田	●岐阜県金属工業団地	●コープぎふ尾崎店	●パロー各務原中央店
●平和堂うめま店			

※ショッピングセンターなど、店舗外キャッシュコーナー設置先の休業日はご利用できない場合があります。

※店舗外キャッシュコーナーでは、「現金によるお振込」および「硬貨のお預入」はお取り扱いしておりません。

羽島市

羽島支店	羽島市福寿町浅平3-94	TEL(058)392-2161
東羽島支店	羽島市竹鼻町飯柄字西折戸24	TEL(058)391-1831
竹鼻支店	羽島市竹鼻町上町2544	TEL(058)393-0451

●店舗外キャッシュコーナー

●羽島市役所

羽島郡

笠松支店	羽島郡笠松町清住町47	TEL(058)387-2145
岐南支店	羽島郡岐南町八剣北4-110	TEL(058)246-7811

●店舗外キャッシュコーナー

●愛生病院 ●ショッピングプラザ岐南

大垣市

大垣支店	大垣市上面4-10-1	TEL(0584)73-8781
林町支店	大垣市林町7-976-1	TEL(0584)74-8686

●店舗外キャッシュコーナー

●アークアウォーク大垣 ●イオンタウン大垣 ●イオンモール大垣

瑞穂市

穂積支店	瑞穂市只越917-5	TEL(058)327-1230
------	------------	------------------

●店舗外キャッシュコーナー

●パロー穂積西店 ●PLANT-6瑞穂店 ●瑞穂市役所

本巣市

もとす支店	本巣市上真桑2258-1	TEL(058)323-2321
-------	--------------	------------------

●店舗外キャッシュコーナー

●モレラ岐阜 ●イオンタウン本巣

本巣郡

北方支店	本巣郡北方町高屋太子2-67	TEL(058)323-8422
------	----------------	------------------

●マネーコンサルティングセンター

北方マネーコンサルティングセンター(北方支店内)	本巣郡北方町高屋太子2-67	TEL(058)323-8422
--------------------------	----------------	------------------

●店舗外キャッシュコーナー

●アビタ北方店

山県市

高富支店	山県市高富1268-1	TEL(0581)22-5511
美山支店	山県市岩佐字堀尻6-5	TEL(0581)52-1920

●店舗外キャッシュコーナー

●タチャ山県店

関市

関支店	関市山王通1-3-24	TEL(0575)24-6000
関芸川支店	関市芸芸川町高野413-8	TEL(0575)46-1051
東関支店	関市市平賀79-17	TEL(0575)23-9155

●店舗外キャッシュコーナー

●サンサンシティマーゴ ●タチャ関稲口店 ●パロー関ひがし店
●パロー関緑ヶ丘店 ●パロー芸芸川店

美濃市

美濃支店	美濃市87-1	TEL(0575)33-1234
------	---------	------------------

●店舗外キャッシュコーナー

●大矢田 ●美濃共同ショッピングセンター

美濃加茂市

美濃加茂支店	美濃加茂市古井町字下古井453	TEL(0574)27-2511
--------	-----------------	------------------

●店舗外キャッシュコーナー

●MEGAドン・キホーテUNY美濃加茂店

可児市

可児支店 可児市広見2-53 TEL(0574)63-3381

- 店舗外キャッシュコーナー
- コープぎふ可児店 ●パティオ可児店 ●パロー広見店 ●湯の華市場

多治見市

多治見支店 多治見市白山町3-130-1 TEL(0572)23-2211
東多治見支店 多治見市小路町43 TEL(0572)25-6561

- マネーコンサルティングセンター
- 多治見マネーコンサルティングセンター(多治見支店内) 多治見市白山町3-130-1 TEL(0572)23-2211
- 店舗外キャッシュコーナー
- ピアゴ多治見店

土岐市

- 店舗外キャッシュコーナー
- イオンモール土岐

中津川市

中津川支店 中津川市淀川町1-27 TEL(0573)66-2161
坂下支店 中津川市坂下856-1 TEL(0573)75-3101
付知支店 中津川市付知町10832-3 TEL(0573)82-2135

- 店舗外キャッシュコーナー
- ルビットタウン中津川 ●国保坂下病院 ●ショッピングプラザアトラ
- V-drug福岡店 ●ホームセンターパロー中津川坂本店

恵那市

恵那支店 恵那市大井町177-7 TEL(0573)26-1151
明智支店 恵那市明智町452-3 TEL(0573)54-2161

- 店舗外キャッシュコーナー
- 岩村 ●コープぎふ恵那店 ●パロー岩村店 ●パロー恵那ショッピングセンター

愛知県内店舗

名古屋市

名古屋支店 名古屋市西区新道2-14-14 TEL(052)551-6171
中村公園支店 名古屋市中村区太閤通9-22-2 TEL(052)461-3511
稲葉地支店 名古屋市中村区稲葉地本通り2-6 TEL(052)411-2211
八田支店 名古屋市中川区八田町1904 TEL(052)352-6411
平田支店 名古屋市中川区平出町133 TEL(052)502-1141
香流橋支店 名古屋市中川区竹越2-8-24 TEL(052)722-5151
植田支店 名古屋市中川区植田西2-308 TEL(052)803-3121
楠町支店 名古屋市中川区丸新町14-1 TEL(052)902-2511
清水支店 名古屋市中川区清水3-19-12 TEL(052)915-8101
守山支店 名古屋市中川区小幡常燈1-29 TEL(052)794-4511

- マネーコンサルティングセンター
- 八田マネーコンサルティングセンター(八田支店内) 名古屋市中川区八田町1904 TEL(052)352-6411
- 守山マネーコンサルティングセンター(守山支店内) 名古屋市中川区小幡常燈1-29 TEL(052)794-4511
- 店舗外キャッシュコーナー
- アスティ ●JRセントラルタワーズ ●JRセントラルタワーズスカイシャトル
- 中川コロナワールド

稲沢市

奥田支店 稲沢市奥田町下一条1456-14 TEL(0587)23-0101
稲沢支店 稲沢市高御堂1-4-22 TEL(0587)24-6651

- 店舗外キャッシュコーナー
- アクロスプラザ稲沢 ●カネス工国府宮店 ●リーフウォーク稲沢
- 店舗外キャッシュコーナー

津島市

●アルテ神守

常滑市

●中部国際空港セントレア

江南市

江南支店 江南市古知野町桃源100 TEL(0587)55-1231
東江南支店 江南市今市場町美和71 TEL(0587)55-8111
北江南支店 江南市高屋町西里96 TEL(0587)54-5433
西江南支店 江南市島宮町西之宮166 TEL(0587)55-5251

- マネーコンサルティングセンター

北江南マネーコンサルティングセンター(北江南支店内) 江南市高屋町西里96 TEL(0587)54-5433

- 店舗外キャッシュコーナー
- アピタ江南西店 ●江南市役所 ●西友江南店 ●ピアゴ布袋店
- 平和堂江南店

犬山市

犬山支店 犬山市大字犬山字専正寺町2-1 TEL(0568)62-3611
楽田支店 犬山市字山神63-8 TEL(0568)67-6611

- 店舗外キャッシュコーナー
- 犬山キャスタ ●犬山中央病院 ●犬山羽黒

一宮市

木曾川支店 一宮市木曾川町黒田字東町北36-1 TEL(0586)86-4111
一宮支店 一宮市両郷町1-5-1 TEL(0586)24-5611
末広支店 一宮市末広1-4-17 TEL(0586)44-1771
奥町支店 一宮市奥町字神田52-1 TEL(0586)61-4381
浅井支店 一宮市浅井町尾関字上り戸22-1 TEL(0586)78-7161

- マネーコンサルティングセンター
- 一宮マネーコンサルティングセンター(一宮支店内) 一宮市両郷町1-5-1 TEL(0586)24-5611

- 店舗外キャッシュコーナー
- アピタ木曾川店 ●イオンモール木曾川 ●一宮西病院 ●カネス工開明店
- テラスウォーク一宮 ●ナフコ不二屋木曾川店 ●パロー一宮西店
- MEGAドン・キホーテUNY一宮大和店 ●平和堂牛野店 ●名鉄一宮駅

清須市

清洲支店 清須市上条1-1-1 TEL(052)400-5331

丹羽郡

扶桑支店 丹羽郡扶桑町大字高木字桜木506 TEL(0587)93-3885

- 店舗外キャッシュコーナー
- MEGAドン・キホーテUNY大口店 ●イオンモール扶桑
- パローショッピングセンター大口店

あま市

美和支店 あま市木田加瀬62-2 TEL(052)441-8221

春日井市

春日井支店 春日井市大手町105 TEL(0568)81-0681
春日井市役所前支店 春日井市鳥居松町4-166 TEL(0568)84-0313

- 店舗外キャッシュコーナー
- イオン春日井ショッピングセンター

小牧市

小牧支店 小牧市中央2-151 TEL(0568)74-6111

海外事務所

バンコク駐在員事務所

TEL+66-(0)2-261-3664(日本語でどうぞ)

Office Floor 19 Unit No.1902, The Bhiraj Tower at EmQuartier,689 Sukhumvit Road, North Klongton Subdistrict, Vadhana District, Bangkok 10110 Thailand

店舗MAP



「DISCLOSURE 2023」

本誌は、信用金庫法第89条において準用する銀行法第21条に基づいて作成したディスクロージャー資料(業務および財産の状況に関する説明書類)です。当金庫のホームページにも掲載しています。

「資料編」のご案内

財務の状況・業務の状況・自己資本の充実の状況・連結情報等については、「資料編」を作成しています。「資料編」は、当金庫のホームページに掲載しています。



岐阜信用金庫ホームページ

<https://www.gifushin.co.jp/>



携帯電話は、
こちらからも
アクセスできます！



〒500-8562 岐阜市神田町6-11 TEL 058-265-1151(代)

2023年7月発行